

---

# 단체표준 인증업무규정

---

2025. 09. 10



**한국빗물순환증진협회**

Korea rainwater circulation enhancement  
association

경남 김해시 계동로 241, 8층 802호

제1장 총칙 .....	1
제1조(목적)	
제2조(적용원칙)	
제3조(정의)	
제2장 단체표준 등록 .....	2
제4조(단체표준의 제정)	
제5조(단체표준심사위원회의 구성)	
제6조(단체표준심사위원회의 운영)	
제7조(단체표준의 등록신청)	
제8조(단체표준안의 보완)	
제9조(단체표준 적합여부확인)	
제3장 단체표준 인증 .....	7
제1절 인증단체의 일반사항 .....	7
제10조(인증단체의 법적책임 등)	
제11조(인증단체의 공평성 관리)	
제12조(비차별적 조건)	
제13조(기밀유지 및 정보공개)	
제14조(인증단체 변경사항 등의 보고)	

제2절 인증단체 조직 ..... 8

- 제15조(인증단체의 조직구조)
- 제16조(인증위원회의 구성 및 운영)
- 제17조(공평성위원회의 구성 및 운영)
- 제18조(위원회의 운영)
- 제19조(공평성 보장 메커니즘)

제3절 인증단체 자원 ..... 11

- 제20조(인증단체의 직원)
- 제21조(인증심사원의 등록 등)
- 제22조(인증심사원 자격의 취소·정지)
- 제23조(인증심사원 등록 유지 및 적격성 검증)
- 제24조(제품검사원의 자격 운용 등)
- 제25조(시험·검사업무 위탁기관)
- 제26조(기밀유지 및 이해관계 독립)

제4절 인증 신청 및 심사 ..... 15

- 제27조(제품 인증)
- 제28조(인증심사기준)
- 제29조(인증 신청 접수 및 검토)
- 제30조(신청의 철회 및 반려)
- 제31조(인증심사의 절차 등)
- 제32조(공장심사)
- 제33조(공장심사 일부면제 등)
- 제34조(제품심사)
- 제35조(제품 품질시험 일부생략)
- 제36조(결과의 검토)
- 제37조(제품인증의 심사결과 검토 및 처리)

**제5절 인증 결정 및 인증서 발급 ..... 21**

제38조(인증의 결정 및 인증계약의 체결)

제39조(인증의 추가 또는 변경)

제40조(인증서의 발급)

제41조(인증서의 반납)

제42조(인증서 재발급)

제43조(인증서 변경 발급)

**제6절 사후관리 등 ..... 25**

제44조(사후관리)

제45조(사후관리 대상 통보와 신청)

제46조(사후관리 실시결과 등)

제47조(공장·사업장 이전 심사)

제48조(시판품조사 및 특별현장조사)

제49조(지위승계의 신고 등)

제50조(보고 등)

제51조(제3자의 이의신청)

제52조(단체표준 및 인증심사기준의 개정 조치)

제53조(문서의 비치·보존)

제54조(인증수수료 등)

**제7절 인증표시와 인증취소 ..... 31**

제55조(단체표준 인증표시)

제56조(허위표시)

제57조(인증의 취소)

제58조(우수단체표준제품 확인서 발급 신청)

제59조(확인서의 유효기간)

제60조(우수단체표준제품 확인 절차)

제8절 인증단체 경영시스템 .....	34
제61조(경영시스템 구축 및 유지)	
제62조(경영검토)	
제63조(내부심사)	
제64조(시정조치 및 예방조치)	
제4장 단체표준화 활동 촉진 등 .....	35
제65조(표준화활동 촉진)	
제66조(단체표준의 전환)	
제67조(품질관리담당자의 자격)	
제68조(단체표준화 교육)	
제69조(위원회 위원 및 인증심사원에 대한 수당 지급기준)	
부 칙 .....	36
별 표 .....	38
별표 1(품질방침) .....	38
별표 2(공평성 보장 방침) .....	39
별표 3(공평성 관리 절차) .....	40
별표 4(인증단체 직원의 적격성 요건) .....	44
별표 5(인증심사원의 등록 취소·정지의 기준) .....	45
별표 6(위탁기관 관리 절차) .....	46
별표 7(단체표준 인증심사 기준) .....	47
별표 8(인증심사 결과 판정 기준) .....	56
별표 9(인증받은자에 대한 처분 기준) .....	57
별표 10(수수료 및 비용) .....	58

별표 11(단체표준 인증표시 도표) .....	59
별표 12(경영검토 절차 및 기준) .....	60
별표 13(내부심사 운영 절차) .....	61
별표 14(시정조치 및 예방조치 절차) .....	62
별표 15(단체표준화 및 품질경영에 관한 교육의 내용· 시간·주기) .....	63
별표 16(한국빛물순환증진협회 조직도) .....	64

별 지 .....

별지 1(심사위원회 위원 위촉장) .....	65
별지 2(회의록) .....	66
별지 3(단체표준 이해관계인 합의성 판단 근거자료) ·	67
별지 4(단체표준 공동제정 합의서) .....	68
별지 5(인증위원회·공평성위원회 위원 위촉장) .....	69
별지 6(인증위원회·공평성위원회 위원 서약서) .....	70
별지 7(단체표준 인증심사원 등록 신청서) .....	71
별지 8(인증심사원 서약서) .....	72
별지 9(단체표준 인증심사원 등록현황) .....	73
별지 10(단체표준인증심사원증) .....	74
별지 10(시험·검사업무 위탁 계약서) .....	75
별지 12(단체표준인증 신청서) .....	78
별지 13(공장심사보고서) .....	79
별지 14(단체표준인증마크 표시사용 동의에 관한 인증계약서) .....	92
별지 15(단체표준제품인증서) .....	104
별지 16(인증서 반납 신고서) .....	105
별지 17(인증서 재발급 신청서) .....	106

별지 18(단체표준인증 사후관리 주기 변경 신청서) ..	107
별지 19(단체표준인증 공장(사업장) 관리 기록부) ..	108
별지 20(공장(사업장) 이전신사 신청서) .....	109
별지 21(지위승계신고서) .....	110
별지 22(우수단체표준제품 확인서 발급신청서) .....	111
별지 23(우수단체표준제품 확인서 발급 대장) .....	112
별지 24(내부심사(자체점검) 점검보고서) .....	113

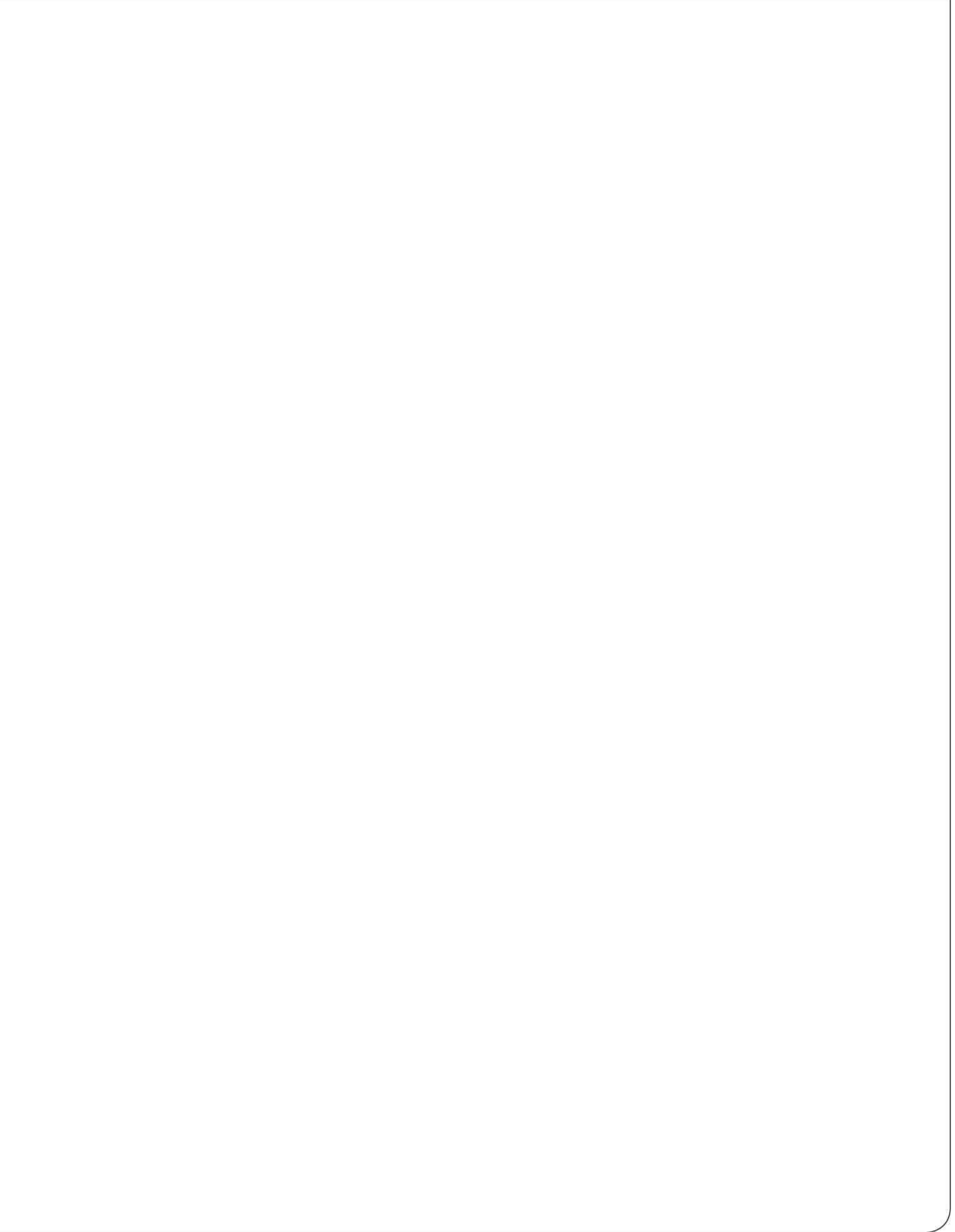

# 「단체표준 인증업무규정」

제정 : 2022년 12월 29일

개정 : 2025년 09월 10일

한국빗물순환증진협회

## 제 1 장 총 칙

**제1조(목적)** 이 규정은 「산업표준화법」 제27조(단체표준의 제정 등), 「산업표준화법」 시행규칙 제20조(단체표준 인증업무), 「단체표준 지원 및 촉진 운영요령」 및 동 요령 제2조에 따른 중소기업중앙회 단체표준활동지원추진사무국(이하 “사무국”이라 한다)의 「단체표준 인증단체 관리지침」 제6조(사무국의 업무처리 절차 등), 사단법인 한국빗물순환증진협회(이하 “협회”라 한다) 정관 제00조(단체표준 및 품질인증)에 따라 적정하고 합리적인 단체표준의 제정·보급과 단체표준 인증업무 시행을 위해 필요한 사항을 규정함을 목적으로 한다.

**제2조(적용원칙)** ① 한국빗물순환증진협회는 단체표준인증단체(이하에서는 “인증단체”라 한다)로서 인증업무를 수행함에 있어 이 규정에서 정하는 바에 따라야 한다.

② 이 규정은 「산업표준화법」, KS Q ISO/IEC 17065 적합성평가 - 제품, 프로세스 및 서비스 인증기관에 대한 요구사항(이하 “ISO/IEC 17065”라 한다)을 기반으로 작성되었다.

③ 「산업표준화법」 및 관련 규정이 상충될 경우, 「산업표준화법」(이하 “법”이라 한다), 「산업표준화법」 시행령(이하 “령”이라 한다), 「산업표준화법」 시행규칙(이하 “규칙”이라 한다), 「단체표준 지원 및 촉진 운영요령」(이하 “요령”이라 한다), 사무국 「단체표준 인증단체 관리지침」(이하 “지침”이라 한다), ISO/IEC 17065의 순서로 적용한다.

**제3조(정의)** 이 규정에서 사용하는 용어의 정의는 법에 규정된 관련 정의와 다음의 정의에 따른다. 다만, 이 규정에서 달리 정의하지 않은 용어는 “KS

Q ISO/IEC 17000”(적합성평가－용어 및 일반원칙)에 따른다.

1. “인증심사기준”이란 제조설비, 검사설비, 검사방법, 품질관리방법 등 제품의 품질보증에 필요한 사항이 포함된 제품 인증심사기준 또는 서비스 제공절차·방법, 서비스운영체계, 인력관리, 시설·장비관리, 품질관리방법 등 서비스 품질보증에 필요한 사항이 포함된 서비스 인증심사기준을 말한다.
2. “제품”이란 단체표준 인증 대상이 되는 제품을 말한다.
3. “서비스”란 단체표준 인증 대상이 되는 서비스를 말한다.
4. 인증신청”이란 단체표준이 제정되어 있고, 인증대상 제품을 제조하는 자 또는 인증대상 서비스를 제공하는 자가 인증을 받기 위해 인증신청서를 인증단체에 제출하는 것을 말한다.
5. “인증단체”란 단체표준 인증업무의 요건에 적합하여 인증업무를 수행하는 단체를 말한다.
6. “인증심사”란 인증단체가 인증신청자에 대하여 인증대상 제품 또는 서비스가 단체표준 및 인증심사기준에 적합한지를 심사하는 것으로, “신규인증심사”, “사후심사” 등이 있다
7. “공인시험·검사기관”이란 「국가표준기본법」 제23조제2항에 따라 인정을 받은 시험·검사기관을 말한다.
8. “확인심사”란 공장심사 또는 사업장·서비스 심사결과 인증신청자(또는 )가 부적합 판정을 받은 경우, 해당 부적합사항에 대한 시정조치 결과를 인증단체가 현장(공장 또는 사업장)에서 확인하는 심사를 말한다.
9. “단체표준인증마크”란 단체표준에 적합한 것임을 나타내는 인증표시를 말한다.
10. “인증받은 자”란 인증단체와 인증에 관한 계약을 체결하고 인증단체로부터 인증대상 제품 또는 서비스의 인증을 받은 자를 말한다.

## 제 2 장 단체표준 등록

제4조(단체표준의 제정) ① 규칙 제16조 제1항 각 호에서 규정한 단체의 장은 단체표준을 제정할 수 있으며, 인증단체의 장이 단체표준을 제정 또는 개정하고자 할 때에는 자체 또는 외부 전문기관에 의뢰하여 단체표준안을 작성할 수 있다.

- ② 제1항에 따른 단체표준안은 다음 각 호의 요건에 적합하여야 한다.
  1. 해당 단체표준에 관한 이해관계인의 합의에 따라 제정된 것일 것
  2. 관련 분야의 한국산업표준 또는 다른 단체표준과 중복되지 아니할 것
  3. KS A 0001(표준서의 서식 및 작성방법)의 형식을 따를 것. 다만, 외국의 단체표준단체와 표준 보급 협약을 체결한 경우에는 그러하지 아니한다.
- ③ 단체의 장은 제1항 및 제2항에 따라 작성한 단체표준안을 제5조에 따른 단체표준심사위원회에 상정하여 심사를 거친 후 자체안으로 확정한다.
- ④ 단체의 장은 제3항에 따라 자체안으로 확정하기 전에 단체 홈페이지 공지, 공문 발송, 공청회 개최 등 사무국이 정한 단체표준 이해관계인 의견수렴 절차에 따라 다양한 방법을 통해 이해관계인의 의견을 수렴하여야 한다.
- ⑤ 제1항외에 단체표준의 제정 또는 개정을 요청하고자 하는 이해관계인은 요령 [별지 제1호] 서식의 「단체표준(제정, 개정)신청서」에 다음 서류를 첨부하여 당해 단체의 장에 요청할 수 있다.
  1. 단체표준의 제·개정안
  2. 단체표준안에 대한 설명서
  3. 참고문헌 및 자료

**제5조(단체표준심사위원회의 구성)** ① 단체의 장은 규칙 제16조에 따른 단체표준의 제정·개정·확인 및 폐지 등의 업무를 위하여 관련분야의 전문성을 가진 위원들로 구성된 단체표준심사위원회(이하 “심사위원회”라 한다)를 구성·운영하여야 한다.

- ② 심사위원회는 다음 각 호의 사항을 심의·의결한다.
  1. 단체표준의 제정·개정·폐지에 관한 사항
  2. 단체표준의 적·부 확인에 관한 사항
  3. 기타 단체의 장이 요청한 사항
- ③ 심사위원회는 다음 각 호의 어느 하나에 해당하는 자 중에서 이해관계의 균형을 갖추어 단체의 장이 위촉하는 위원으로 7인 이상 15인 이내로 구성한다. 다만, 이해충돌 방지를 위해 해당 심의 안전에 대해 요령 제3조(단체표준심의회) 제4항 각 호를 참고하여 특정 안전과 직접적인 이해관계가 있거나 공정을 기할 수 없는 현저한 사유가 있는 위원은 심의에 참여할 수 없도록 한다.

1. 관련 제조업체 또는 서비스업체에서 7년 이상 근무한 경력이 있는 자
  2. 「고등교육법」 제2조에 따른 대학, 산업대학, 교육대학, 전문대학, 방송대학, 통신대학, 방송통신대학, 사이버대학 또는 기술대학에서 5년 이상 연구경력이 있는 자
  3. 공인 시험·검사기관 또는 관련분야 연구소에서 3년 이상 근무경력이 있는 자
  4. 정부부처 또는 관련 단체에서 표준 관련 업무를 5년 이상 담당한 자
  5. 「소비자기본법」 제29조에 따라 등록된 단체에서 표준관련 업무를 2년 이상 담당한 자
  6. 관련분야의 석사·박사 학위소지자 또는 특급기술자 이상인 자
  7. 기타 표준화 분야의 학식과 경험이 풍부한 자와 같이 위와 동등 이상의 자격이 있다고 단체의 장이 인정하는 자
- ④ 단체의 장은 심사위원회 위원을 위촉한 때에는 [별지 제1호] 서식의 「심사위원회 위촉장」을 수여하여야 한다.
  - ⑤ 위원장은 위원회를 대표하고 회무를 총괄하며 위원 중에서 호선한다.

**제6조(단체표준심사위원회의 운영)** ① 심사위원회 위원의 임기는 3년으로 하되 연임할 수 있다. 다만, 위원이 직무를 수행하기 곤란한 특별한 사유가 있을 때에는 임기 중 해촉할 수 있다.

- ② 위원장이 사고가 있을 때에는 위원장이 미리 지명한 위원이 직무를 대행한다.
- ③ 회의는 위원장이 소집하고 재적위원 과반수의 출석과 출석위원 과반수 찬성으로 의결한다. 다만, 긴급을 요하거나 부득이한 사유가 있을 때에는 서면으로 의결할 수 있다. 이 경우에는 재적위원 과반수의 찬성으로 의결한다.
- ④ 위원장은 심의사항을 심의함에 있어 필요하다고 인정할 때에는 심사위원이 아닌 자를 회의에 참석하게 하여 의견을 들을 수 있다.
- ⑤ 위원은 위원회 안건 사항을 공정하게 심의하여야 하며, 위원회 활동 중에 취득한 정보에 대한 기밀유지를 선언하는 [별지 제6호] 서식의 서약서를 인증단체의 장에게 제출하여야 한다.
- ⑥ 심의 내용은 [별지 제2호] 서식의 「회의록」으로 작성·보존한다.
- ⑦ 간사는 소관부서의 장으로 하고 서기는 해당업무를 담당하는 단체의

직원으로 한다.

- ⑧ 심사위원회의 회의 참석자에 대하여는 예산 범위 내에서 수당과 여비를 지급할 수 있다.

**제7조(단체표준의 등록신청)** ① 단체의 장은 제4조에 따라 단체표준안을 확정하거나 단체표준을 확인 또는 폐지하고자 할 때에는 중소기업중앙회 단체표준활동지원추진사무국(이하 “사무국”이라 한다)에 요령 [별지 제2호] 서식의 단체표준 등록 신청서 및 다음 각 호의 서류를 제출하여 단체표준 제·개정 등록, 확인 또는 폐지 등록을 신청하여야 한다.

1. 제정, 개정, 확인 및 폐지 사유
  2. 자체안으로 확정된 단체표준안
  3. 심사위원회 심사결과 등 참고자료
  4. 이해관계인의 합의를 판단할 수 있는 근거 자료([별지 제3호]서식)
  5. 단체표준안 타당성 조사표 (요령 [별지 제10호] 서식)
  6. 공청회 관련자료(단, 공청회를 개최한 경우에 한함)
  7. 사업자등록증, 정관 등 기타 사무국이 요청하는 자료
- ② 단체표준은 1개 단체가 제정하는 것을 원칙으로 한다. 다만, 2개 이상의 복수기관이 단체표준 공동제정을 원하는 경우에는 사무국에 [별지 제4호] 서식의 「단체표준 공동제정 합의서」를 추가로 제출하여야 한다.
- ③ 최초로 단체표준을 제정하고자 하는 단체는 규칙 제19조 제1항에 따른 단체표준을 제정할 수 있는 단체인지를 사무국에 확인받아야 한다.
- ④ 제3항에 따른 확인을 받은 단체는 e나라표준인증(<http://standard.go.kr>) 단체표준종합정보센터(이하 “단체표준종합정보센터”라 한다)에 회원 가입을 하고 단체표준 등록신청 권한을 받을 수 있다.

**제8조(단체표준안의 보완)** ① 사무국은 단체표준 제·개정 또는 확인 등록을 위해 단체의 장이 제7조 제1항에 따라 제출한 신청서 및 서류의 적정 여부 등을 검토한 후 구비서류가 불충분한 경우에는 해당 단체의 장에게 서류의 보완을 서면 또는 전자적 방식으로 요청하거나 등록 신청을 반려할 수 있다.

- ② 제1항에 따라 서류보완을 요청받거나 등록신청이 반려된 경우 단체의 장은 서류의 보완 또는 반려 통보를 받은 날로부터 30일 이내에 서류를

보완하여 사무국에 제출하여야 하며, 이 기간 내에 보완 서류를 제출하지 아니한 때에는 단체표준 등록 신청을 철회한 것으로 본다.

### 제9조(단체표준 적합여부확인)

- ① 단체의 장은 등록이 완료된 단체표준에 대하여 제·개정 또는 확인한 날로부터 3년마다 적합여부를 확인하고 필요하다고 인정할 때에는 당해 단체표준을 개정 또는 폐지할 수 있으며, 이때의 처리 절차는 단체표준 제정 절차에 준한다. 다만, 단체표준의 개정사유가 발생하는 때에는 3년 이내라도 이를 개정 또는 폐지할 수 있다.
- ② 단체의 장은 적부가 확인된 단체표준에 대하여 제·개정일 또는 확인일로부터 60일 이내에 단체표준종합정보센터를 통하여 단체표준 확인 공문, 요령 [별지 제2호] 서식의 「단체표준 등록신청서」, 심사위원회 결과자료, 적합여부확인 목록 등을 사무국에 제출하여야 한다.
- ③ 사무국은 단체의 장이 제1항의 적부확인을 이행하지 않을 경우 해당 단체표준의 폐지를 심의회에 요청할 수 있으며, 심의회는 폐지 의결 후 한국표준협회에 해당 단체표준의 등록 취소를 요청하여야 한다. 이 경우 예고기간은 규정을 준용한다.
- ④ 단체의 장이 단체표준 폐지요청 공문, 요령 [별지 제2호] 서식의 「단체표준 등록신청서」, 폐지사유서 등을 첨부하여 단체표준의 폐지신청을 하는 경우에 사무국은 심의회를 거치지 않고 한국표준협회에 해당 단체표준의 등록취소를 요청한다.

## 제 3 장 단체표준 인증

### 제 1 절 인증단체의 일반사항

제10조(인증단체의 법적책임 등) ① 인증단체는 정관에서 규정한 인증업무를 체계적으로 수행하고 인증업무에 대해 법적 책임을 다하여 운영하여야 한다.

② 인증단체는 인증신청자에게 단체표준인증을 제공함에 있어서 법적 구속력이 있는 인증계약을 체결하여야 한다.

③ 인증단체는 인증의 모든 과정을 온라인으로 처리하고 인증기업별 정보를 데이터베이스화하여 인증과정을 투명하고 신속하게 처리하도록 노력하여야 한다.

**제11조(인증단체의 공평성 관리)** ① 인증단체의 장은 공평성 방침을 정하여 인증활동을 공평하게 수행하여야 한다.

② 인증단체는 인증단체와 동일 법인에 소속되는 관련 조직이 인증을 신청하는 조직에 자문 또는 내부심사를 제공하는 등 인증활동의 공평성을 손상시키지 않아야 한다.

**제12조(비차별적 조건)** ① 인증단체는 등록된 인증범위에 해당하는 활동을 하는 모든 신청자가 접근 가능하도록 비차별적으로 운영하여야 한다.

② 인증단체는 인증 의뢰(신청)자의 규모 또는 특정 단체의 회원이어야 한다는 조건, 그리고 이미 인증된 공급자의 수를 이유로 인증을 제한하여서는 안 된다.

**제13조(기밀유지 및 정보공개)** ① 인증단체는 인증활동의 수행에 따라 발생하는 모든 정보에 대한 기밀유지책임을 이행해야 한다.

② 인증단체는 다음의 정보에 대해 공개적으로 접근 가능하도록 하여야 한다.

1. 인증절차, 인증 승인, 유지, 취소 등에 관한 규정, 서식, 절차를 포함하는 인증분야에 대한 정보
2. 인증 수수료에 대한 일반 정보
3. 인증계약서 등 인증신청자의 권리와 의무에 대한 내용
4. 불만 및 이의제기를 처리하는 절차에 대한 정보

**제14조(인증단체 변경사항 등의 보고)** 인증단체의 장은 다음 각 호의 변경사항 또는 신고사항이 발생하였을 때 사무국에 1개월 이내에 보고하여야 한다. 다만, 별도의 보고기일이 정해져 있는 경우에는 그에 따른다.

1. 양수, 양도 등으로 인한 법적 지위 변경
2. 조직 및 주요 경영진의 변경
3. 소재지 변경

4. 인증업무규정 개정, 인증심사원 변경·추가 등록 등 단체표준 인증업무에 관한 주요 정책의 변경
5. 신규인증 실적, 정기심사 및 특별심사 등의 실적, 인증 처분에 대한 실적 등

## 제 2 절 인증단체 조직

**제15조(인증단체의 조직구조)** ① 인증단체의 장은 인증활동의 공평성을 보호할 수 있도록 조직체계를 구성하고 인증업무 전담조직을 운영하여야 한다.

② 인증단체의 장은 단체표준 인증업무의 품질 향상에 대한 목표를 효과적으로 달성할 수 있도록 [별표 1]과 같은 품질방침을 정하고 관련 인원이 이해하고 실행하도록 하여야 한다.

③ 인증단체의 장은 경영진, 인증업무 수행 인원과 모든 위원회의 직무, 책임과 권한을 정한 조직구조를 문서화하여야 하며 인증업무 전담조직의 권한 계통 및 법인 내의 다른 부서와의 관계를 포함하여야 한다.

**제16조(인증위원회의 구성)** ① 인증단체의 장은 단체표준 인증 업무를 원활히 운영하기 위하여 단체표준인증위원회(이하 “인증위원회”라 한다)를 구성·운영한다.

② 인증위원회는 다음 각 호의 사항을 심의 의결한다.

1. 단체표준 인증업무 운영에 관한 사항 총괄
2. 단체표준 제품인증 또는 서비스인증의 승인, 유지, 확장, 정지 및 취소에 관한 사항
3. 인증마크 사용 및 중지 등의 처분에 관한 사항
4. 인증품목(제품)별 인증심사기준의 제정 또는 개정에 관한 사항
5. 불만 및 이의제기 처리의 최종해석 및 분쟁조정에 관한 사항
6. 기타 인증심사 시 기술적 쟁점사항에 대한 최종 해석에 관한 사항
7. 인증요구사항의 개발
8. 인증평가결과의 검토 및 인증결정에 관한 사항

③ 인증위원회 위원은 다음 각 호의 어느 하나에 해당하는 자 중에서 인증업무에 관한 학식과 경험이 풍부한 자로 7인 이상 15인 이내로 구성

한다. 다만, 이해충돌방지를 위해 해당 심의 안건에 대해 요령 제3조(단체표준심의회) 제4항 각 호를 참고하여 특정 안건과 직접적인 이해관계가 있거나 공정을 기할 수 없는 현저한 사유가 있는 위원은 심의에 참여할 수 없도록 한다.

1. 정부기관(당연직) 또는 관계기관에서 5년 이상 근무한 경력이 있는 자
  2. 「고등교육법」 제2조에 따른 대학, 산업대학, 교육대학, 전문대학, 방송대학, 통신대학, 방송통신대학, 사이버대학 또는 기술대학에서 3년 이상 연구경력이 있는 자
  3. 「소비자기본법」 제29조에 따라 등록된 단체에서 2년 이상 근무경력이 있는 자
  4. 공인시험·검사기관에서 책임연구원급 이상의 연구원
  5. 인증대상 단체표준과 관련된 업계를 대표할 수 있는 단체에서 3년 이상 근무경력이 있는 자(다만, 인증단체 내부 직원은 포함하지 않는다.)
  6. 인증단체 전무이사 또는 부회장
  7. 표준 또는 인증 분야 전문가로서 인증단체의 장이 추천한 자
- ④ 인증위원회 위원은 제5조의 단체표준심사위원회 위원과 별도의 자로 구성하고, 인증을 받은 자는 인증위원회 위원으로 선임될 수 없다.
- ⑤ 인증단체의 장이 인증위원회 위원을 위촉한 때에는, [별지 제5호] 서식의 「위촉장」을 수여하고 위원 명단을 유지하여야 한다.
- ⑥ 위원장은 위원회를 대표하고 위원회 업무를 총괄하며 위원 중에서 호선한다.

**제17조(공평성위원회의 구성)** ① 인증단체는 단체표준 인증업무의 공평성과 신뢰성의 확보를 위하여 인증단체 내에 단체표준 공평성위원회(이하 “공평성위원회”라 한다)를 두어야 한다.

- ② 공평성위원회는 다음 각 호의 사항을 심의 의결한다.
1. 인증시스템의 공평성에 대한 방침 및 원칙에 관한 사항
  2. 공평성 보장방침의 작성 및 공표
  3. 인증단체의 인증업무 조직 및 자원에 대한 사전 공평성 위험 분석·예방에 관한 사항
  4. 인증업무의 공평성에 영향을 미치는 위험 발생 시 그 위험의 제거 또는 최소화 방안에 관한 사항

5. 기타 인증 업무의 공평성에 영향을 미칠 수 있는 중요 사항
- ③ 공평성위원회는 제16조 제3항의 각 호의 어느 하나에 해당하는 자 중에서 인증업무에 관한 학식과 경험이 풍부한 자로 7인 이상 15인 이내로 구성한다. 다만, 이해충돌 방지를 위해 해당 심의 안건에 대해 요령 제3조(단체표준심의회) 제4항 각호를 참고하여 특정 안건과 직접적인 이해관계가 있거나 공정을 기할 수 없는 현저한 사유가 있는 위원은 심의에 참여할 수 없도록 한다.
  - ④ 인증을 받은 자는 공평성위원회 위원으로 선임될 수 없다.
  - ⑤ 인증단체의 장이 공평성위원회의 위원을 위촉한 때에는 [별지 제5호] 서식의 「위촉장」을 수여하고, 위원 명단을 유지하여야 한다.
  - ⑥ 위원장은 위원회를 대표하고 위원회 업무를 총괄하며 위원 중에서 호선한다.
  - ⑦ 공평성위원회는 기간을 정하여 연 1회 이상 개최하여야 한다.

**제18조(위원회의 운영)** ① 제16조 인증위원회 및 제17조 공평성위원회(각 위원회를 이하 “위원회”라 한다) 위원의 임기는 3년으로 하되 연임할 수 있다. 다만, 위원이 직무를 수행하기 곤란한 특별한 사유가 있을 때에는 임기 중 해촉할 수 있다.

- ② 위원장이 사고가 있을 때에는 위원장이 미리 지명한 위원이 직무를 대행한다.
- ③ 인증단체는 위원회를 개최하고자 할 때에는 7일전까지 일시, 장소 및 안건을 위원에게 서면 또는 구두로 통지하여야 한다.
- ④ 안건의 의결은 재적위원 과반수의 출석과 출석위원 과반수 찬성으로 의결한다. 다만, 긴급을 요하거나 부득이한 사유가 있을 때에는 서면으로 의결할 수 있다. 이 경우에는 재적위원 과반수의 찬성으로 의결한다.
- ⑤ 위원회의 위원은 각 위원회 안건 사항을 공정하게 심의하여야 하며, 위원회 활동 중에 취득한 정보에 대한 기밀유지를 선언하는 [별지 제6호] 서식의 서약서를 인증단체의 장에게 제출하여야 한다.
- ⑥ 인증단체의 장은 심의 내용 및 결과에 대하여 [별지 제2호] 서식의 「회의록」을 작성하고 보존하여야 한다.
- ⑦ 위원회의 원활한 활동을 지원하기 위해 인증단체의 직원을 간사로 둔다.

- ⑧ 위원회의 회의 참석자에 대하여는 예산 범위 내에서 수당과 여비를 지급할 수 있다.
- ⑨ 위원회의 위원 중 인증을 받은 자는 임기 중이더라도 해촉하여야 한다.

**제19조(공평성 보장 메커니즘)** ① 인증단체의 장은 [별표 2]와 같이 공평성 보장방침을 제정하여 이를 공표하여야 한다.

- ② 인증단체의 장은 인증활동의 공평성에 대한 책임이 있고 공평성을 저해하는 상업적, 재정적 또는 기타의 압력을 허용해서는 안 된다.
- ③ 위원회는 특정 이해관계자의 지배가 없도록 이해관계자를 균형있게 참여시켜야 하며 제20조, 제21조, 제24조와 제25조에 해당하는 인원은 단일한 이해관계자로 간주된다.
- ④ 인증단체는 직원 및 인증업무와 관련된 자 등에 대해 [별표 3]을 참고하여 공평성 저해 리스크를 정기적으로 파악하여 이를 인증단체의 장과 공평성위원회에 보고하여야 한다.
- ⑤ 제4항의 보고를 받은 인증단체의 장은 적절한 조치를 결정하고, 이에 대한 심의를 위한 공평성위원회를 개최하여야 한다.
- ⑥ 공평성위원회는 제5항의 조치 등 공평성 저해 사항의 제거 방안에 대하여 심의를 하고, 심의 결과를 인증단체의 장에게 통보한다.
- ⑦ 인증단체의 장은 제5항에 따른 공평성위원회의 심의 결과를 통보 받은 후 그에 따라 조치하여야 한다.
- ⑧ 공평성 보장방침은 인증단체가 소유하거나 위탁하고 있는 시험·검사기관에도 적용하여야 한다.

### 제 3 절 인증단체 자원

**제20조(인증단체의 직원)** ① 인증단체의 장은 인증업무 수행을 위해 충분한 수의 직원을 고용하거나 활용할 수 있어야 한다. 여기서 직원은 인증단체에 정규적으로 일하는 직원뿐만 아니라, 인증단체의 관리시스템 또는 절차 내에서 그들에게 임무를 부여하는 개별적인 계약 또는 공식적인 협약에 따라 일하는 인원을 포함한다.

- ② 인증단체의 직원은 단체표준 인증 업무에 대한 기술적 검증 능력을 보유하고, 인증제도 및 해당분야의 전문기술에 관하여 충분한 지식과 경험을 갖추어야 한다.
- ③ 인증단체의 장은 인증과정에 참여하는 직원의 적격성[별표 4]을 확보하기 위해 다음 각 호에 필요한 사항을 강구하여야 한다.
  1. 인증과정의 주요 기능별 직원에 대한 교육훈련의 필요성 파악
  2. 필요한 교육훈련 계획의 수립 및 실시
  3. 직원들의 역량보유 여부에 대한 모니터링/평가
  4. 기타 직원의 업무 수행도와 관련된 기록 유지
- ④ 인증단체의 장은 인증과정에 참여하는 직원의 적격성[별표 4], 훈련, 경력 및 경험에 관한 정보를 최신상태로 유지해야 한다.
- ⑤ 직원은 해당법규 및 인증방법과 절차 등에 대한 관리업무를 충분히 숙지하여야 한다.

**제21조(인증심사원의 등록 등)** ① 인증단체의 장은 영 제22조에 적합한 자를 인증심사원으로 인증단체에 등록하여야 한다.

- ② 인증심사원으로 인증단체에 등록하려는 자는 [별지 제7호] 서식의 「단체표준 인증심사원 등록 신청서」와 다음 각 호의 서류를 첨부하여 인증단체에 등록을 신청하여야 한다.
  1. 제1항의 기준에 적합함을 확인할 수 있는 증명서류
  2. 증명사진 2매 (이미지 파일로 대체 가능)
  3. 서약서([별지 제8호])
- ③ 제1항에 따라 인증단체가 인증심사원을 등록 또는 변경 등록한 경우 지체없이 다음의 각호의 서류를 사무국에 제출하여야 한다.
  1. 단체표준 인증심사원 등록현황 [별지 제9호]
  2. 인증심사원의 자격기준에 적합함을 증명하는 서류(자격증, 경력증명서, 품질관리자 양성교육 수료증 등)
  3. 제23조의 인증심사원 직무교육 수료증
- ④ 인증단체의 장은 제1항에 따라 단체표준 인증심사원으로 등록된 자에 대하여 [별지 제10호] 서식의 「단체표준 인증심사원증」을 교부하여야 한다.
- ⑤ 인증심사원의 등록유효기간은 3년 이내로 한다.

**제22조(인증심사원 등록의 취소·정지)** ① 인증단체는 등록된 인증심사원이 직무수행과 관련하여 시행규칙 제15조 제4항 별표11에 준하여 다음 각 호의 어느 하나에 해당하는 경우에는 [별표 5]에 따라 그 인증심사원의 등록을 취소 또는 정지하여야 한다.

1. 거짓이나 그 밖의 부정한 방법으로 인증심사원 등록한 경우
  2. 부정한 방법으로 인증심사업무를 수행한 경우
    - 가. 심사기준에 규정되지 않은 내용으로 인하여 심사결과에 영향을 미친 경우
    - 나. 심사대상 공장·사업장을 대상으로 심사와 무관한 영업활동을 한 경우
    - 다. 심사대상 공장·사업장으로부터 향응을 제공받은 경우
    - 라. 심사대상 공장·사업장을 대상으로 심사 전에 단체표준인증에 대한 지도 및 교육을 한 경우
  3. 인증심사원의 고의 또는 중대한 과실로 인하여 품질불량인 제품 또는 서비스가 제27조에 따라 인증받은 것으로 인정되는 경우
  4. 제21조 제1항의 인증심사원의 등록 및 제23조 인증심사원의 등록유지를 위한 기준에 적합하지 아니하게 된 경우
  5. 인증심사업무와 관련하여 다른 사람에게 자기의 성명을 사용하게 하거나 인증심사원증을 대여한 때
- ② 인증단체의 장은 공정한 인증업무의 수행을 위하여 인증심사원을 포함한 소속 직원이 인증업무규정 등 인증단체의 인증업무 관련 규정 전반을 준수하였는지의 여부를 관리 감독하여야 한다.

**제23조(인증심사원 등록 유지 및 적격성 검증)** ① 인증단체의 장은 등록된 인증심사원에 대해 등록 유지를 위한 직무교육으로써 다음 각 호와 같은 교육을 1년에 7시간 이상 받도록 하여야 한다.

1. 사무국에서 개최하는 인증심사원 교육, 워크숍 또는 세미나
  2. 한국표준협회에서 개최하는 심사업무 관련 교육·워크숍 또는 세미나
  3. 기타 인증심사원의 직무수행을 위하여 필요하다고 국가기술표준원장이 인정하는 교육
- ② 인증단체의 장은 등록된 인증심사원에 대해 3년에 1회 이상 심사수행 능력평가 등을 실시하여 적합성을 검증하여야 한다. 이 때 적합성 검증은

인증단체장이 지명한 인증심사원 또는 위촉한 전문가에 의해 수행되어야 한다.

**제24조(제품검사원의 자격 운용 등)** ① 인증단체의 장은 다음 각 호의 어느 하나에 해당하는 자를 제품검사원으로 확보해서 운영하여야 한다. 다만 제품검사를 제25조에 따라 위탁하는 경우에는 예외로 한다.

1. 공인 시험·검사기관의 시험 요원
2. 전문대학 이상의 대학졸업자로 제품시험 관련 업무에 2년 이상의 경력이 있는 자

② 인증단체의 장은 제품검사원이 공정하게 업무를 수행할 수 있도록 관리하고 부정이나 비위행위가 발생하지 않도록 철저히 감독하여야 한다.

③ 제품검사원은 직무를 수행함에 있어 다음 각 호의 사항을 준수하여야 한다.

1. 검사업무를 집행함에 있어 정확과 공정을 기해야 한다.
2. 판정결과 및 검사기록에 대해서 책임을 져야 한다.
3. 소속부서의 장 또는 상급자 이외의 사람으로부터 검사업무에 따른 일체의 간섭을 받지 않아야 한다.

④ 인증단체의 장은 제품검사원의 실무능력을 배양하기 위해 검사실무와 관련된 교육을 이수하도록 할 수 있다.

**제25조(시험·검사업무 위탁)** ① 인증단체의 장은 시험·검사 업무를 위탁하는 경우 수탁기관의 자격 부여, 평가 및 모니터링에 대한 관리절차 [별표 6]를 갖추고 실행기록을 유지하여야 한다.

② 인증단체의 장이 단체표준인증업무와 관련된 시험·검사 업무를 위탁하고자 할 경우 수탁기관은 다음 각 호에 적합한 기관을 선정하여야 한다.

1. 「적합성평가관리 등에 관한 법률」 제8조에 따라 인정받은 공인 시험·검사기관, 이 경우 위탁하는 시험·검사 항목이 공인기관의 인정범위에 포함되어야 한다.
2. 단체표준에 규정한 인증품목별 전 항목을 시험·검사할 수 있는 설비를 보유할 것. 단, 일부 시험·검사 항목만을 위탁하고자 할 경우 해당 시험설비를 보유할 것.

③ 인증단체의 장은 제1항에 따라 시험·검사 업무의 위탁계약을 체결할 경우 [별지 제11호] 서식의 시험·검사업무 위탁계약서를 작성하여야 한다.

**제26조(기밀유지 및 이해관계 독립)** 인증단체의 장은 소속 임직원 및 인증심사에 관한 계약·협약을 체결한 외부 인원 또는 외부 기관이 인증과 관련된 기밀을 유지하고 이해관계에 영향을 받지 않도록 조치를 강구하여야 한다.

#### 제 4 절 인증 신청 및 심사

**제27조(제품 인증)** 인증단체의 장은 단체표준인증을 하는 때에는 그 제품 또는 서비스가 단체표준 및 단체표준 인증심사기준에 적합한지를 심사하여야 한다.

**제28조(인증심사기준)** ① 인증단체의 장은 단체표준인증을 위한 [별표 7] 과 같은 단체표준 인증심사기준(이하 “인증심사기준”이라 한다.)을 정하고 문서화하여야 한다. 인증심사기준은 인증품목의 특성을 반영하여 단체표준별로 작성하여야 한다.

② 인증단체의 장은 인증심사기준을 단체의 홈페이지에 공고하여야 한다.

**제29조(인증 신청 접수 및 검토)** ① 인증단체의 장은 단체표준 인증을 받으려는 자로부터 [별지 제12호] 서식의 「단체표준인증신청서」를 접수하여야 한다. 단체는 단체표준별 특성에 따라 필요한 경우 [별지 제12호]의 내용을 포함하여 별도의 단체표준 인증신청 서식을 제정할 수 있다.

② 인증단체의 장은 신청서류에 대해 다음의 각 호의 사항을 확인하기 위하여 인증신청사항을 검토하여야 한다.

1. 신청자 및 제품 또는 서비스에 관한 정보, 공장 또는 사업장에 관한 정보는 인증 절차를 수행하는데 충분한지
2. 인증단체와 신청자간에 단체표준 또는 기타 문서에 대한 의사소통에

차이가 있는 경우, 합의 등 해결이 되었는지

3. 신청한 제품 또는 서비스가 인증품목에 해당되는지

4. 인증업무를 수행하는데 심사원 및 일정 등이 가용한지

5. 인증업무를 수행하기 위한 인증단체의 역량을 갖추고 수행여건이 적정한지

③ 인증받고자 하는 자는 다음 각 호의 어느 하나에 해당하는 경우 해당 제품 또는 서비스에 대해서는 단체표준 인증신청을 할 수 없다.

1. 인증신청자에 대한 인증심사 결과 제37조 제8항에 따라 인증불가로 판정된 경우 3개월간

2. 제46조 제2항 또는 제57조에 따라 인증이 취소된 경우 1년간

④ 인증단체의 장은 제2항 각 호에 사항에 대해 검토하고 검토자의 서명 등의 관련 기록을 유지하여야 하며 인증활동에 대한 역량이 부족하다고 판단되면 인증신청을 거절하여야 한다.

**제30조(신청의 철회 및 반려)** ① 제29조 제1항에 따라 인증을 신청한 자는 공장심사 또는 서비스심사 전에 인증신청의 철회를 요청할 수 있으며, 이 때 인증단체의 장은 관계 서류를 폐기하고 징수한 수수료를 반환하여야 한다.

② 인증단체의 장은 단체표준인증 신청서를 검토한 결과 허위로 작성되었거나 단체표준 인증업무규정에 적합하지 않을 때에는 관계서류를 반려한다.

**제31조(인증심사의 절차 등)** ① 인증단체의 장은 인증 신청 접수 건이 단체표준, 인증심사기준(공장·사업장심사 평가 항목, 제품·서비스심사 결과) 및 단체표준 인증업무규정 등의 요구사항에 모두 적합한지를 심사를 통해 확인하여야 한다.

② 인증단체의 장은 제29조에 따른 인증신청에 대한 검토 결과가 적절하다고 결정된 경우 지체 없이 소속 심사원 1인을 포함하여 2인 이상의 심사원으로 심사반을 구성하여 신청인에게 인증심사의 일정과 심사원 명단 등이 포함된 인증심사계획을 통보하고 인증심사를 실시하여야 한다.

③ 인증단체의 장은 제품에 대한 인증심사의 경우 다음 각 호의 구분에

따른 심사를 운영하여야 한다.

1. 공장심사 : 제품을 제조하는 공장의 기술적 생산조건이 인증단체의 인증업무규정으로 정하는 인증심사기준에 적합한 지에 대한 심사
  2. 제품심사 : 제품의 품질이 단체표준에 적합한 지에 대한 심사
- ④ 인증단체의 장은 단체표준 서비스에 대한 인증심사의 경우 다음 각 호의 구분에 따른 심사를 운영하여야 한다.
1. 사업장심사 : 사업장의 서비스 품질관리시스템 등이 인증단체의 인증업무규정으로 정하는 인증심사기준에 적합한지에 대한 심사
  2. 서비스심사 : 서비스를 직접 제공받은 자 등을 대상으로 인증단체의 인증업무규정으로 정하는 인증심사기준에 적합한지에 대한 심사
- ⑤ 인증단체의 장은 인증신청을 받은 후에 단체표준이 개정되거나 인증심사기준이 변경된 경우에는 인증신청자에게 공지하고 인증신청을 보완하게 할 수 있다.

**제32조(공장심사)** ① 공장심사는 인증심사원 2인 이상으로 구성된 심사반을 편성하여 심사를 하여야 한다. 다만, 원활한 공장심사를 위하여 신청자의 품질시스템에 대한 관련 문서를 사전에 요구할 수 있다.

- ② 공장심사는 신청인의 제조공장에서 최근 3개월간의 기간에 공장운영에 관한 기록이 단체표준 또는 인증심사기준에 적합한지에 대하여 실시한다.
- ③ 공장심사 일수는 1개 품목은 1일, 2개 또는 3개 품목은 2일, 4개 품목 이상은 3일 이하로 한다. 다만, 1개 품목에 대한 신규인증심사의 경우와 신청공장이 외국에 소재한 경우에는 1개 품목을 2일 이하로 할 수 있고, 단체표준에 따른 주요공정이 외주가공으로 이루어지는 경우에는 해당 외주가공 업체에 대한 현장 확인을 하여야 하며, 이를 위하여 필요한 심사일수를 최대 3일까지 연장하여 심사할 수 있다.
- ④ 인증을 신청한 제품의 제조공장이 다수일 경우 모든 제조공장에 대해 공장심사를 실시한다.
- ⑤ 인증심사원은 공장심사를 완료한 때, 공장심사에서 발견된 보완사항 또는 부적합사항에 대한 부적합 보고서를 작성하여 인증신청자의 동의 서명을 받은 후 전체 [별지 제13호] 서식의 「공장심사보고서」를 정리하여 인증신청자에게 제공하여야 한다.

⑥ 공장심사 결과 부적합 판정을 받은 경우에는 인증단체는 제품심사를 실시하지 아니한다. 다만, 인증신청자의 요청에 따라 공장심사의 보완사항 또는 부적합사항을 개선하여 공장심사 결과가 적합으로 판정될 경우에 실시될 제품심사를 위하여 시료를 채취할 수 있다.

- 제33조(공장심사 일부면제 등)** ① 제32조에 따른 공장심사에는 적합 또는 합격하였으나 제34조에 따른 제품심사는 부적합하여 인증불가 통보를 받은 후, 해당 제품(품목)에 대하여 1년 이내에 다시 인증을 신청한 경우 인증단체의 장은 공장심사를 생략할 수 있다. 다만, 제품심사에서 연속적으로 2회 불합격 통보를 받은 경우는 공장심사를 행하여야 한다.
- ② ISO 9001 인증기업일 경우에는 공장심사 심사사항 중 품질경영은 생략(적합 “예”로 평가)하고 심사한다. 다만, 생략 받고자 하는 인증기업은 ISO 인증서, 내부심사 결과, 경영검토 결과, 부적합 시정조치 결과 등 ISO인증기업이 갖추어야 할 주요 문서화된 정보를 인증단체에 제출하여야 한다.
- ③ KS 인증기업일 경우에는 공장심사 심사사항 중 품질경영은 생략(적합 “예”로 평가)하고 심사한다. 다만, 생략 받고자 하는 인증기업은 KS인증서, 최근 사후관리심사 결과, 품질관리담당자 지정현황, 제조설비 및 검사설비현황 등 KS 인증기업이 갖추어야 할 주요 문서화된 정보를 인증단체에 제출하여야 한다.
- ④ KOLAS 공인기관(제품인증분야)의 인증기업일 경우에는 공장심사 심사사항 중 품질경영은 생략(적합 “예”로 평가)하고 심사한다. 다만, 생략 받고자 하는 인증기업은 KOLAS 공인제품인증기관의 인증서, 최근 사후관리심사 결과, 품질관리 담당자 지정현황, 제조설비 및 검사설비현황 등 KOLAS 인증기업이 갖추어야 할 주요 문서화된 정보를 인증단체에 제출하여야 한다.
- ⑤ 제1항의 규정에 의하여 공장심사를 생략한 때에는 인증심사원은 인증심사기준에 따라 시료를 채취하여 시험기관에 시험을 의뢰하여야 하며, 시료채취 시 품질관리담당자의 지정, 제조설비, 시험·검사설비 등을 확인하여야 한다.

**제34조(제품심사)** ① 제품심사는 인증심사원 2인 이상으로 구성된 심사반을 편성하여 심사를 하여야 한다. 단, 사후관리의 경우 인증심사원 1인

이상으로 심사반 구성이 가능하다.

- ② 제품심사를 위한 시료채취는 시료의 대표성을 보장할 수 있는 방식으로 이루어져야 하며, 제품 제조공장에서 심사당일 제품재고 또는 생산중인 제품 중에서 채취한다.
- ③ 인증심사원은 채취한 시료를 봉인한 후 시험기관에 제품시험을 의뢰하여야 한다. 이 경우 신청인으로 하여금 시료를 운반하게 할 수 있으며 다음 각 호의 어느 하나에 해당하는 경우에는 신청인의 제품 제조 공장 현장에서 시험을 할 수 있다.
  - 1. 시험기관의 시험이 불필요할 때
  - 2. 시료가 무거운 물건이거나 시료의 운반이 곤란할 때
  - 3. 시료의 이동이 시험결과에 영향을 주는 시험을 실시할 경우
  - 4. 공장이 외국에 있는 경우로서 현지에는 공인시험·검사기관이 없는 경우
  - 5. 국내에 그 시료에 대한 시험·검사장비를 갖춘 공인시험·검사기관이 없는 경우
- ④ 인증심사원은 제1항에 따라 제품의 시료를 채취하는 경우에는 단체표준 인증심사기준 "제품시험을 위한 샘플링 방식"에 따라 제품의 인증 구분(종류·등급·호칭 또는 모델)별로 채취한다. 다만, 공장심사에서 보완사항 발생시 인증심사원의 판단에 따라 시료 채취를 보류할 수 있다.
- ⑤ 인증단체가 시험·검사설비를 보유하지 못하거나 시험이 불가능한 경우에는 공인시험·검사기관에 시험을 의뢰할 수 있으며, 해당 공인시험·검사기관은 단체표준 및 인증심사기준에서 정하는 시험방법에 따라 시험을 실시하여 시험성적서를 작성하고 인증단체에 송부하여야 한다.
- ⑥ 인증단체가 자체적으로 제품심사를 실시하고자 할 때에는 인증단체의 장은 제품검사원 자격에 합당한 자로 하여금 시험을 수행하게 하여야 한다.
- ⑦ 인증단체는 제품심사가 완료되면 시험성적서 등 제품시험결과를 인증신청자에게 제공하여야 한다.

**제35조(제품 품질시험 일부생략)** 다음 각 호의 어느 하나에 해당하고 인증신청자가 인증대상 공장에서 생산한 시료로 공인시험·검사기관으로부터 2년 이내에 발급받은 시험성적서를 제출하는 경우 해당 항목의 품질

시험을 생략할 수 있다.

1. 시험기간이 3개월 이상 소요되는 시험항목의 경우
2. 인증심사 시 다른 법령에서 규정하는 인증을 받은 시험항목으로 단체 표준 요구수준 이상의 경우
3. 제품에 사용된 재료가 동일한 경우

**제36조(결과의 검토)** ① 모든 심사결과는 문서화하여야 한다.

- ② 인증기관은 심사와 관련된 모든 정보 및 결과를 검토하기 위하여 심사  
에 참여하지 않은 최소 1명의 인원을 지정하여 검토하게 하여야 한다.
- ③ 제2항에 따른 검토결과는 문서화하여 인증위원회의 인증심사결정에 권  
고되어야 한다.

**제37조(제품인증의 심사결과 검토 및 처리)** ① 인증심사원은 공장심사를  
완료하고 [별지 제13호] 서식의 「공장심사보고서」 및 제품시험결과에  
대해 인증단체의 검토를 위하여 인증단체에 원본을 제출하여야 한다.

② 인증단체의 장은 심사와 관련된 모든 정보 및 결과를 검토하기 위하  
여 심사에 참여하지 않은 최소 1명의 인원을 지정하여 검토하게 하여야  
한다.

③ 공장심사 결과 “일반품질” 평가항목에 대한 보완사항 또는 부적합사항이  
발생된 경우 인증신청자는 다음 각 호에 해당되는 기간 내에 「부적합  
개선조치 보고서」 등의 서류를 인증단체에 제출하여야 하며, 인증단체의 장은  
인증신청자가 제출한 서류의 검토 결과 보완사항 또는 부적합사항의 개선  
조치가 완료된 것으로 판단될 경우 공장심사보고서와 함께 인증위원회에  
제출한다. 다만, 일반품질 평가항목의 경우라 하더라도 부적합 개선조치  
보고서에 따른 개선조치가 충분하지 않다고 판단되는 경우에는 추가적  
으로 확인심사를 실시할 수 있다.

1. 보완사항 발생시 : 1개월 이내
2. 부적합 발생시 : 6개월 이내

④ 공장심사 결과 “핵심품질” 평가항목에 대한 보완사항 또는 부적합사항  
이 발견된 경우 인증단체의 장은 개선조치 결과를 현장에서 확인심사를  
하여야 하며, 개선조치가 완료된 것으로 판단되면 인증신청자가 제출한  
「부적합 개선조치 보고서」를 「공장심사보고서」와 함께 인증위원회

에 제출하고, 완료되지 않은 것으로 판단되면 인증신청자의 신청에 의해 공장심사를 다시 실시한다.

- ⑤ 인증단체는 공장심사가 적합으로 판단된 경우에 제품심사를 실시하며, 제품심사 결과인 시험성적서를 인증위원회에 제출한다.
- ⑥ 인증단체는 공장심사 결과, 부적합으로 판정되면 인증신청자가 보완사항 또는 부적합 평가항목에 대한 개선을 완료할 때까지 인증위원회에 상정하지 않아야 하며, 부적합 평가항목이 개선될 경우 공장심사 결과를 적합으로 판정한다.
- ⑦ 인증신청자가 제3항 각 호의 기간 내에 보완사항 또는 부적합사항을 개선하지 않을 경우에 인증단체의 장은 해당 인증신청을 철회한 것으로 간주하고, 인증신청자는 인증을 다시 신청하여야 한다.
- ⑧ 인증단체의 장은 제품심사 결과, 단체표준 및 단체표준별 인증심사기준에서정한 기준에 부적합한 경우 제38조에 따라 의결한 인증불가 결정을 인증신청자에게 통보하고 인증신청자는 인증을 다시 신청하여야 한다.
- ⑨ 인증단체의 장으로부터 인증불가 결정을 통보받은 자는 최소 3개월 이내에 재신청이 불가하다.

## 제 5 절 인증 결정 및 인증서 발급

**제38조(인증의 결정 및 인증계약의 체결)** ① 인증단체의 장은 공장(사업장·서비스)심사보고서, 제품심사 결과 및 「부적합 개선조치 보고서」를 제출받았을 때에는 내부 검토를 거친 후 인증위원회에 상정하여 심의·의결을 요청하여야 한다. 인증의 결정은 [별표 8]의 심사결과 판정 기준을 바탕으로 인증위원회의 심의·의결에 따른다.

② 제1항에도 불구하고 인증단체의 장은 인증위원회의 위임을 받아 인증심사 절차(계획, 심사, 결과작성 등)에 참여하지 않은 [별표 4]에 적합한 직원을 지정하여 인증의 유지 결정을 수행하도록 할 수 있다. 이 경우 인증의 유지 결정은 [별표 8]의 심사결과 판정기준에 따른다.

③ 인증단체의 장은 인증의 결정에 대하여 인증신청자에게 문서, 전자매체 등의 방법으로 통보하여야 한다.

- ④ 인증단체의 장은 단체표준인증을 결정한 경우 인증신청자와 단체표준인증과 관련된 모든 책임과 의무에 관한 계약을 [별지 제14호]의 인증계약을 체결하여야 한다.
- ⑤ 인증단체의 장은 제4항에 따라 인증계약의 내용을 정하는 경우 적어도 다음사항을 포함하여야 한다.
1. 단체표준의 인증업무에 관한 계약임을 명시
  2. 단체표준 인증품목 정보(표준번호, 표준명, 종류·등급·호칭·모델)
  3. 인증계약기간을 정하고 있는 경우에는 그 기간
  4. 단체표준인증마크 등의 표시사항에 관한 사항
  5. 인증받은 자의 인증제품 또는 인증서비스 광고 등의 방법으로 제3자에게 증명하는 경우에는 인증을 받지 않는 제품 또는 서비스가 인증을 받은 것으로 혼동되지 않도록 규정하는 사항
  6. 인증단체가 인증받은 자에게 보고를 요구하거나 인증받은 공장 또는 사업장 기타 필요한 장소에서 인증받은 제품 또는 서비스를 심사할 수 있다는 사항
  7. 인증단체가 인증받은 제품 또는 서비스에 대해 제3자로부터 불만을 받은 경우의 이의신청 및 조치에 관한 사항
  8. 인증단체 및 인증받은 자의 비밀유지에 관한 사항
  9. 인증단체가 취할 조치에 대해 인증받은 자가 행하는 청문(인증받은자의 의견제출)에 관한 사항
  10. 인증 취소, 인증 계약의 종료에 관한 사항
  11. 인증기준에 적합하지 않은 경우의 개선조치에 관한 사항
  12. 심사주기 준수, 수수료 납부 등 인증단체가 단체표준인증업무규정에서 규정한 사항
- ⑥ 인증단체의 장은 인증계약이 종료되면 인증받은 자에게 다음사항을 알려야 한다. 또한 일반인이 인증종료(취소포함) 내용을 열람이 가능하도록 인터넷 등에 공표하여야 한다.
1. 인증 계약의 종료일 및 인증 번호
  2. 종료한 인증 계약에 관한 인증받은 자의 공장명 또는 사업장명(회사명) 및 소재지
  3. 제품인증서 또는 서비스인증서의 발급 시 기재사항
  4. 단체표준인증마크 등의 표시사항

**제39조(인증의 추가 또는 변경)** ① 인증받은 자가 인증품목을 추가할 목적으로 인증을 신청한 경우 인증단체의 장은 제32조에 따라 인증심사를 실시하고 제38조 제1항에 따라 인증 여부를 결정하여 그 결과를 인증받은 자에게 통보하여야 한다.

② 인증받은 자가 이미 인증 받은 품목 또는 분야의 종류·등급·호칭 또는 모델 등 인증의 범위를 추가할 목적으로 인증을 신청한 경우 인증단체의 장은 지체 없이 제32조에 따라 인증심사를 실시하여 제38조 제1항에 따라 인증 여부를 결정(해당 종류·등급·호칭 또는 모델에 관한 것에 한한다.)하고, 그 결과를 인증받은 자에게 통지하여야 한다.

③ 제2항의 경우에 인증심사원은 공장심사 또는 사업장심사 시 심사사항의 일부(품질경영, 소비자보호 및 환경·자원관리)의 평가를 생략(적합“예”로 평가) 한다.

④ 인증단체의 장은 제1항에 따라 품목·분야 추가에 대하여 단체표준인증을 결정한 경우 또는 제2항에 따라 인증의 종류·등급·호칭·모델 추가에 대하여 단체표준인증을 결정한 경우 제38조 제4항 내지 제5항에의 규정을 준용하여 인증계약을 변경하고 제40조에 따라 새로운 인증서를 발급하여야 한다.

⑤ 제품인증을 받은 자가 제품생산을 위한 주요 자재를 변경하는 경우 처리절차는 다음과 같다.

1. 인증받은 자는 제품(품목)의 종류, 공정의 특수성 및 제조기술의 개발에 따라 자재를 대체 또는 생략하거나 검사항목을 늘리거나 줄일 수 있으며, 이 경우 변경사항을 기록한 자재관리 목록을 인증단체에 제출하여야 한다

2. 인증받은 자는 주요 자재관리 목록(부품, 모듈 및 재료 등)을 인증단체에 심사 전 제출하여 적정성을 확인받아야 하며, 심사 후에도 변경사항이 있을 경우 인증단체의 장의 승인을 받아야 한다. 주요 자재의 변경으로 인해 제품의 성능의 변화가 예상될 경우에는 인증단체의 장은 적정성을 확인하기 위하여 인증받은 자에게 시험성적서 제출, 제품시험 실시 등을 요구할 수 있다.

3. 인증받은 자가 주요 자재관리 목록의 변경사항을 제출하지 않고 자재를 대체하거나 생략한 경우, 인증단체의 장은 해당 제품(품목)이 단체표

준에 현저히 맞지 않은 것으로 간주하여 인증을 취소할 수 있다.

**제40조(인증서의 발급)** ① 인증단체의 장은 인증신청자와 인증계약 체결에 의하여 [별지 제15호] 서식의 「단체표준인증서」를 발급하고자 하는 경우 단체표준인증종합지원시스템(<http://sps.kbiz.or.kr>)을 통해 위변조방지가 가능한 인증서를 발행하여야 한다.

② 인증단체의 장은 제품 또는 서비스가 단체표준 및 해당 인증심사기준에 적합하다고 결정하여 인증 신청자와 인증계약을 체결한 경우 인증번호, 업체명, 대표자 성명, 공장(사업장) 소재지, 인증제품 또는 인증서비스의 표준명 및 표준번호, 단체표준인증에 관계되는 근거조항, 인증단체명, 인증일, 사후관리 심사 기한, 인증계약의 유효기간, 인증 제품 또는 서비스의 종류·등급·호칭·모델 등을 기재한 단체표준 인증서를 발급하여야 한다.

**제41조(인증서의 반납)** ① 단체표준 인증서를 발급받은 자는 다음 각 호에 해당하는 사유가 발생한 경우에는 [별지 제16호] 서식의 「인증서 반납 신고서」를 인증단체로 제출하여야 한다.

1. 단체표준이 폐지된 경우
2. 해당 인증이 취소된 경우
3. 폐업한 경우
4. 인증받은 자가 자발적으로 인증을 반납하고자 하는 경우
5. 인증 계약이 해지 또는 종료된 경우

② 인증단체의 장은 제1항에 따른 신고를 받은 때에는 이를 확인하여 수리하고 신청한 자에게 그 결과를 통지하여야 한다.

**제42조(인증서 재발급)** 인증받은 자가 그 인증서를 잃어버리거나 헐어 못쓰게 된 경우 또는 인증계약의 변경이 없는 인증서의 단순 기재사항의 변경이 필요한 경우에는 인증단체에 [별지 제17호] 서식의 「인증서 재발급 신청서」 및 첨부서류를 제출하며, 인증단체의 장은 인증서를 재발급하여야 한다.

**제43조(인증서 변경 발급)** 인증단체의 장은 인증 품목·분야 또는 범위(중

류·등급·호칭 등)의 추가·변경 등의 사유로 인해 인증계약을 변경한 경우에는 새로운 인증서를 발급하여야 한다.

## 제 6 절 사후관리 등

- 제44조(사후관리)** ① 인증단체의 장은 제품 인증의 사후관리로서 인증표시 제품에 대하여 정기적으로 공장심사 및 제품심사를 실시하여야 한다. 공장심사는 매 4년마다 실시하고, 제품심사는 매 2년마다 실시한다.
- ② 인증단체의 장은 서비스 인증의 사후관리로서 인증 서비스에 대하여 정기적으로 사업장 및 서비스심사를 실시하여야 한다. 사업장심사와 서비스심사는 매 2년마다 실시한다.
- ③ 제1항 내지 제2항의 경우에 인증분야, 품질수준, 소비자 안전확인이 필요한 경우 등은 인증단체의 장은 인증위원회의 심의·의결 후 [별지 제 17호] 서식의 「단체표준인증 사후관리 주기 변경 신청서」를 사무국에 제출하고 사무국 단체표준 심의회의 승인을 받아 사후관리 심사주기를 별도로 정할 수 있으며, 사후관리 주기 축소 사유에 대해 인증단체의 업무규정에 명시하여야 한다.
- ④ 인증단체의 장은 제1항 및 제2항에 따른 사후관리 실시를 위해, 다음 각 호의 경우 심사일수 축소 및 실시 시기를 조정 할 수 있으며, 인증단체의 업무규정에 명시하여야 한다.
1. 사후관리 이전 KS, KC 인증 등 다른 법률에서 정한 인증심사에서 동일한 심사항목에 대해 심사를 받은 경우
  2. 인증기업이 동일 인증단체의 인증제품을 다수 보유하고 있어 유사한 항목을 연속적으로 공장심사(반기별, 분기별 등)를 받을 경우
- ⑤ 인증받은 자의 공장 또는 사업장이 부도, 폐업, 기타사유로 공장심사 또는 사업장심사가 불가능할 때에는 인증단체의 장은 서면조사로 사후심사를 갈음하고 인증을 취소할 수 있다.
- ⑥ 사후관리로서 공장심사 또는 사업장심사를 실시할 경우에 인증심사원은 사후심사일 기준으로 최근 1년 이상의 공장 또는 사업장 운영에 관한 기록을 단체표준 및 인증심사기준에 적합한지를 심사하여야 한다.
- ⑦ 그 밖에 사후관리로서의 공장심사와 제품심사 및 사업장심사와 서비스 심사의 절차와 방법에 관하여는 제31조의 규정을 준용한다.

**제45조(사후관리 대상 통보와 신청)** ① 인증단체의 장은 당해 연도 초에 사후관리 대상자를 인증단체 홈페이지에 공지하고, 이를 해당 대상자에 통보하여야 한다.

② 인증받은 자가 사후관리를 받으려면 인증서에 기재된 사후심사 기한 3개월 이전에 [별지 제12호] 서식의 「단체표준인증 신청서」에 따라 사후관리 심사를 신청하여야 한다.

③ 인증단체의 장은 사후관리 신청을 받은 때에는 신청인에게 심사일정 및 심사원을 통보해야한다.

④ 인증단체의 장은 제1항에 따른 사후관리 실시결과를 [별지 제18호] 서식의 「단체표준인증 공장(사업장)관리 기록부」에 작성하고 비치하여야 한다. 이때 업무의 편의를 위하여 이를 전산처리로 대체할 수 있다.

**제46조(사후관리 실시결과 등)** ① 인증단체의 장은 사후관리 실시결과 단체표준 인증기준에 적합한 것으로 확인되면, 제38조에 따라 인증 유지의 결정을 하고 다음 사후관리 심사 기한을 명시하여 인증서를 재발급하여야 한다.

② 인증단체의 장은 인증받은 자가 제44조 또는 제48조에 따른 사후관리, 시판품조사 또는 특별현장조사 결과 판정기준에 부적합일 경우에는 [별표 9]에 따라 단체표준인증 부적합 처분 및 단체표준인증 표시제거, 표시정지, 판매정지, 인증취소 등의 조치를 하여야 한다. 이 경우 부적합 사항에 개선권고 조치에 따른 부적합개선조치보고서 제출기간은 제37조 제3항에도 불구하고 1개월 이내로 한다.

③ 인증받은 자가 제2항에 따른 인증심사기준에 부적합하여 인증단체의 처분 이전에 자진반납을 신청한 경우에도 인증단체의 장은 제2항에 의거하여 처리하여야 한다.

④ 인증단체의 장은 제2항에 따른 처분사항에 대하여 이행여부를 확인하여야 한다. 이 경우 개선권고에 대하여는 시정조치결과보고서와 그 증빙서류로서 확인하며, 현장확인을 실시할 수 있다. 이때 발생하는 비용은 인증심사원 출장비 및 수당지급기준 [별표 10]에 따라 부과할 수 있다.

⑤ 제4항에 따른 이행여부 확인결과 적합으로 판명된 경우 인증단체의 장은 처분기간 만료일에 처분을 해제하며, 부적합으로 판명된 경우는 제

38조의 의결에 따라 지체 없이 인증을 취소한다.

⑥ 인증단체의 장은 제2항에 따라 인증받은 자에 대한 표시정지 등 처분을 내린 경우에는 인증받은 자에게 다음 사항을 처리하고 통지하기 위한 최소 1명의 인원을 지정하여야 한다.

1. 인증을 취소시키거나 복원시키는데 필요한 조치
2. 인증업무규정 및 인증심사기준에서 요구하는 기타 다른 조치

**제47조(공장·사업장 이전심사)** ① 인증받은 자는 인증제품 또는 서비스의 공장(사업장)을 이전한 경우에는 인증단체로 [별지 제20호] 서식의 「공장(사업장) 이전 심사 신청서」를 제출하여야 하며, 인증단체의 장은 그 공장(사업장)의 이전 완료일로부터 3개월 이내에 공장(사업장)심사를 실시하여야 한다. 다만, 공장(사업장)의 설비·시설 및 관련 인원의 변동이 있는 경우, 제품·서비스 심사를 실시하여야 한다.

② 인증단체의 장은 제1항에 따른 심사를 실시하여 인증유지 여부를 결정(당해 공장 또는 사업장에 관한 것에 한한다.)하고, 그 결과를 인증받은 자에게 통지하여야 한다. 다만, 공장(사업장)심사 심사사항 중 공정·제조 설비관리, 제품관리에 관한 평가항목이 모두 적합하다고 판단한 경우에는 공장 이전 심사에서의 공장심사 실시 결과가 적합한 것으로 판정할 수 있다.

③ 인증단체의 장은 제1항에 따른 공장 또는 사업장 이전심사로 단체표준인증을 결정한 경우 제38조 제4항 및 제5항에 따라 인증계약을 변경하고 제40조에 따라 새로운 인증서를 발급하여야 한다.

④ 인증받은 자가 제1항에 따른 공장(사업장) 이전심사에서 적합한 것으로 판정한 경우 제44조 제1항과 제2항에 따른 사후관리를 받은 것으로 보며, 이후의 사후관리 심사는 이전심사를 받은 날을 기준으로 제44조의 사후관리 주기를 따른다.

**제48조(시판품조사 및 특별현장조사)** ① 인증단체의 장은 다음 각 호에 해당되는 경우 시판품조사 또는 특별현장조사를 실시할 수 있다.

1. 불량 인증 제품·서비스 신고가 접수된 경우
2. 정부·소비자단체 등에서 품질개선 요구가 있거나, 인증 제품 또는 인증서비스의 품질저하로 인하여 다수의 소비자에게 피해가 발생하거나

회복하기 어려운 피해가 발생할 우려가 현저하다고 인정되는 경우

3. 부적합 개선조치 보고서의 확인·증빙 서류가 거짓으로 우려되는 경우

4. 인증제품의 제조 또는 인증서비스 제공의 중단 기간이 1년을 초과하거나, 인증받은 공장 또는 사업장이 부도, 폐업 등으로 인증 제품·서비스의 품질유지가 어렵다고 판단되는 경우

5. 제46조 제2항에 따른 단체표준인증 표시제거, 표시정지, 판매정지 등의 처분에 대한 이행 확인이 필요한 경우

6. 기타 단체표준 인증 제품·서비스의 품질수준 유지를 위하여 단체의 장이 특별히 필요하다고 인정하는 경우

② 시판품조사 및 특별현장조사는 제32조, 제34조를 준용한다.

③ 시판품조사 및 특별현장조사 결과 단체표준 및 인증심사기준에 맞지 아니하다고 인정하는 때에는 인증단체의 장은 제46조 제2항에 따른 처분을 하여야 한다.

**제49조(지위승계의 신고 등)** ① 인증받은 자가 공장·사업장의 전부를 양도하거나 사망한 때 또는 법인의 합병이 있는 때에는 그 공장·사업장을 양수받은 자, 상속인 또는 합병 후 존속하는 법인이나 합병에 의하여 설립 되는 법인은 그 인증 받은 자의 지위를 승계한다.

② 제1항에 따라 지위를 승계한 자는 그 지위를 승계한 날부터 1개월 이내에 [별지 제20호] 서식의 「지위승계신고서」에 다음 각 호의 서류를 첨부하여 인증단체에 제출하여야 한다.

1. 단체표준 제품인증서 또는 서비스인증서

2. 양도양수계약서 사본(사업을 양수한 경우에만 해당한다)

3. 사업을 상속받은 사실을 확인할 수 있는 서류(사망으로 인하여 사업을 상속 받은 경우에만 해당한다)

4. 합병 후 존속하거나 합병에 의하여 설립된 법인의 등기부등본(법인의 합병이 있는 경우에만 해당한다)

③ 인증단체의 장은 제2항에 따라 신고를 받은 때에는 그 지위를 승계한 자에게 단체표준인증서를 그 신고인에게 발급하여야 한다.

**제50조(보고 등)** 인증받은 자는 다음 각 호의 자료를 그 사유가 발생한 날부터 10일 이내에 인증단체에 보고 하여야 한다. 단, 제4호의 경우 1

개월 이내에 보고하여야 한다.

1. 인증제품 제조 또는 인증서비스 제공 중단사유 및 중단기간. 다만, 3개월 이상 중단하는 경우에만 해당 되며, 중단기간은 1년을 초과 할 수 없다.
2. 인증제품 제조 또는 인증서비스 제공을 다시 시작한 날짜(인증제품 제조 또는 인증서비스 제공을 중단한 자가 그 제조 또는 제공을 다시 시작하는 경우에만 해당한다.)
3. 인증제품 제조공장 또는 인증서비스 제공 사업장의 이전을 마친 날짜 (인증제품 제조공장을 또는 인증서비스 제공 사업장을 이전하는 경우에만 해당한다.)
4. 제46조 제2항에 따른 단체표준인증 표시제거, 표시정지, 판매정지 등의 처분에 대한 개선조치 결과
5. 제품인증의 경우 주요 자재관리 목록(부품, 모듈 및 재료 등) 변경사항(보고 후 인증단체의 장의 승인을 받는다.)

**제51조(제3자의 이의신청)** ① 인증제품 또는 인증서비스에 대하여 소비자 등 제3자가 이의를 신청하는 경우에는 다음 각 호의 사항을 적은 이의신청서를 인증단체에 제출하여야 한다.

1. 신청인의 성명(법인인 경우에는 법인명 및 대표자의 성명), 업체명 및 전화번호
  2. 인증제품 또는 인증서비스의 명칭, 종류·등급·호칭 또는 모델
  3. 인증제품의 공장소재지 또는 인증서비스의 사업장소재지
  4. 인증제품(서비스)의 구입 장소, 판매인의 성명(판매인이 법인인 경우에는 법인명 및 대표자 성명), 주소
  5. 이의신청의 사유
- ② 인증단체의 장은 제1항에 따른 이의신청을 받으면 그 사실 여부를 조사하여야 하고, 조사결과 인증 제품·서비스가 해당 단체표준 및 인증심사기준에 맞지 아니하다고 판단되는 경우에는 인증받은 자가 이의신청을 한 자에 대하여 인증 제품 또는 서비스를 교환·수리·환불 또는 보상할 수 있도록 조치하여야 한다.
- ③ 인증단체의 장은 제1항에 따른 이의신청서 검토 결과 인증제품·서비스가 해당 단체표준에 맞지 아니하여 다수의 소비자에게 피해가 발생하거나 회복하기 어려운 피해가 발생할 우려가 현저하다고 판단되는 경우

제48조에 따른 시판품조사 또는 특별현장조사를 실시할 수 있다.

**제52조(단체표준 및 인증심사기준의 개정 조치)** ① 인증제품 또는 인증서비스의 단체표준 또는 인증심사기준이 개정된 경우에 인증받은 자는 개정된 단체표준에 따라 인증을 받은 것으로 본다.

② 인증단체의 장은 인증제품 또는 인증서비스의 단체표준 또는 인증심사기준이 개정된 경우 즉시 공지하고 인증받은 자에게 이를 통지하여야 한다.

③ 제1항에도 불구하고 인증받은 자는 개정된 단체표준 등록일 또는 개정된 인증심사기준 시행일로부터 3개월 이내에 개정된 단체표준 또는 인증심사기준에 따른 제품·서비스를 생산·제공하여야 하며, 이를 증빙하기 위하여 다음 각 호에 해당하는 서류를 첨부하여 인증단체에 보고하여야 한다. 다만, 그 기간 내에 개정된 표준에 따라 인증제품·서비스를 생산·제공할 수 없을 때에는 미리 그 사유서를 인증단체에 제출하여야 한다.

1. 인증서 및 인증서 재발급 신청서(표준번호, 표준명, 종류·등급·호칭 또는 모델 등이 변경되어 재발급이 필요한 경우)

2. 개정된 단체표준에 따라 공인시험·검사기관에서 발급한 시험성적서(성능·시험방법 등이 개정된 경우).

3. 설비 구입·계약 관련 서류(변동된 시험·검사설비 등이 있는 경우)

4. 단체표준 표시사항을 증빙할 수 있는 인쇄물 또는 사진 등(표시사항이 변경된 경우)

5. 개정된 단체표준 또는 인증심사기준에 따라 제품·서비스를 생산·제공하였음을 증빙할 수 있는 서류

④ 인증단체의 장은 제3항에 따라 인증받은 자가 보고하지 않거나 보고내용의 검토 결과, 개정된 단체표준 또는 인증심사기준에 부적합하다고 인정되는 경우에는 제32조의 규정을 준용하여 심사를 실시할 수 있다.

**제53(문서의 비치·보존)** ① 인증받은 자는 다음 각 호의 문서를 3년간 비치·보존하여야 한다.

1. 제품인증의 경우 인증제품의 제조설비 및 검사설비의 관리에 관한 서류

2. 서비스인증의 경우 인증서비스의 제공설비 및 검사설비의 관리에 관한 서류

- 3. 인증제품 또는 인증서비스의 자체검사 실적에 관한 서류
  - 4. 인증제품 또는 인증서비스의 품질관리에 관한 서류
- ② 인증단체의 장은 단체표준인증과 관련된 다음 각 호의 관련서류를 유지·관리하여야 하며, 각 호의 관계서류에 대한 보존 기간은 최소 4년으로 한다.
- 1. 단체표준인증 신청시 제출받은 서류
  - 2. 제품인증의 경우 공장심사 및 제품심사에 관한 서류
  - 3. 서비스인증의 경우 사업장심사 및 서비스심사에 관한 서류
  - 4. 인증위원회 평가 서류
  - 5. 사후관리에 관한 서류
  - 6. 인증업체 현황 및 인증범위와 인증일자
  - 7. 기타 단체표준인증 운영 등에 관한 사항
- ③ 제1항 내지 제2항에 따른 문서는 전자문서를 포함한다.

**제54조(인증수수료 등)** ① 동 규정에 의한 심사를 받으려는 자는 [별표 10]에서 정한 수수료 및 비용을 해당 인증단체에 납부하여야 한다.

② 인증단체의 장은 제57조에 의거하여 인증취소를 받은 자에 대하여 잔여기간분의 인증수수료를 일할 계산하여 반환한다.

## 제 7 절 인증표시와 인증취소

**제55조(단체표준 인증표시)** ① 인증받은 자가 인증 제품·서비스가 단체표준에 적합한 것임을 나타내는 표시를 하는 경우에는 다음 각 호의 사항을 제품·계약서·납품서·홍보물 등에 표시할 수 있다.

- 1. 단체표준명 및 단체표준번호
- 2. 단체표준 인증단체명
- 3. 단체표준 인증번호
- 4. 단체표준인증제품의 제조일 또는 단체표준인증서비스의 제공일
- 5. 단체표준인증제품의 제조자명 또는 단체표준인증서비스의 제공자명
- 6. 규칙 [별표 11]의 제도법을 따라 제작된 단체표준 인증표시 도표
- 7. 1~6호 외에 해당 단체표준 및 인증심사기준에서 규정한 표시 사항

② 인증을 받은 자는 그 공장 또는 사업장의 사무실에는 발급받은 인증

서를, 그 공장 또는 사업장의 정문에는 표시판을 각각 게시 할 수 있다.

- ③ 인증받은 자가 아니면 제품·포장용기 또는 계약서·납품서·홍보물에 당해 제품 또는 서비스가 단체표준에 맞는 것임을 나타내는 표시를 하거나 이와 유사한 표시를 하여서는 아니 된다.
- ④ 인증단체의 장은 제4항의 규정에 위반하여 제품 또는 서비스를 판매·제공하거나 진열, 보관 또는 운반한 자에게 법적 책임을 물을 수 있다.

**제56조(허위표시)** 인증단체의 장은 아래의 각 호에 해당하는 경우에는 인증받은 자에게 허위표시에 대한 시정조치를 요구하여야 한다. 다만, 1 ~ 2호에 해당하는 때에는 [별표 9]에 따라 처분해야 한다.

- 1. 인증받은 자가 인증받지 아니한 자, 또는 다른 인증받은 자의 제품 또는 서비스를 자체 제품·서비스로 위장하여 인증표시를 한 경우
- 2. 인증받은 자가 자체 제품 또는 서비스를 다른 인증받은 자의 제품 또는 서비스로 위장하여 인증표시를 한 경우
- 3. 인증 받은 제품 이외의 제품 자체에 또는 그 제품의 포장·용기·납품서·보증서에 인증표시를 하거나, 이와 유사한 표시를 한 경우
- 4. 인증 받은 서비스 이외의 서비스의 계약서·납품서 또는 보증서에 인증표시를 하거나, 이와 유사한 표시를 한 경우
- 5. 인증 받은 제품·서비스 이외의 제품·서비스의 광고에 해당 제품이 인증을 받고 있다고 오해될 우려가 있는 방법으로 인증표시 또는 이와 유사한 표시를 한 경우

**제57조(인증의 취소)** ① 인증단체의 장은 다음 각 호에 해당되는 경우에는 해당 제품 또는 서비스에 대하여 인증을 취소할 수 있다.

- 1. 거짓이나 그 밖의 부정한 방법으로 인증을 받은 때
- 2. 제44조에 따른 사후관리를 받지 아니한 때
- 3. 사후관리 또는 시판품조사·현장조사 결과 인증 제품·서비스가 단체표준에 현저히 맞지 아니한 때
- 4. 현장조사를 거부·방해 또는 기피한 때
- 5. 부도, 폐업 등으로 인증제품 생산 납품 또는 서비스 제공이 사실상 불가하다고 판단될 때
- 6. 제56조에 따른 허위표시에 대한 시정조치 요구를 따르지 아니한 때

7. 인증 제품·서비스가 단체표준 및 인증심사기준에 적합하지 않아 제46조 제2항에 따른 개선권고, 표시정지, 재심사·재시험 등의 처분을 받았으나 정당한 사유 없이 개선조치를 이행하지 아니한 때
8. 제46조 제2항에 따라 인증취소 처분을 받은 경우
  - ② 인증단체의 장은 인증을 취소하려는 경우, 인증받은 자에게 의견 제출 기회를 주어야 하며, 인증받은 자로부터 의견제출을 받은 경우 인증위원회에 그 사실을 보고하고 인증위원회 심의에 따라 취소 여부를 최종 결정한다.
  - ③ 인증받은 자가 정당한 이유 없이 의견제출 기한 내에 의견제출을 아니한 경우에는 의견이 없는 것으로 본다.
  - ④ 인증단체의 장은 인증 취소시 인증받은 자에게 해당 취소된 인증제품·서비스에 단체표준 인증마크 등의 표시를 제거하도록 요청해야 한다.

**제58조(우수단체표준제품 확인서 발급 신청)** ① 규칙 제18조 제2항에 따라 국가기술표준원장으로부터 단체표준 우수인증단체 인정서를 받은 우수인증단체는 우수단체표준제품을 제조하는 자에게 우수단체표준제품 확인서를 발급할 수 있다.

- ② 우수인증단체로부터 단체표준인증을 받고 해당 인증제품의 3개월 이상의 생산실적이 있는 자는 우수단체표준제품 확인서 발급을 신청할 수 있다.
- ③ 제2항에 따라 우수단체표준제품 확인서 발급을 신청하고자 하는 자는 [별지 제21호] 서식의 「우수단체표준제품 확인서 발급신청서」를 우수인증단체에 제출하여야 한다.
- ④ 우수인증단체의 장은 제3항의 신청인이 제조한 제품이 우수한 단체표준제품에 적합한 경우에 규칙 제18조 제2항 [별지 제16호] 서식에 의한 「우수단체표준제품 확인서」를 신청인에게 발급하여야 한다.
- ⑤ 제41조 내지 제43조, 제49조의 규정은 우수단체표준제품 확인서의 발급, 재발행·변경 발행 및 지위승계에 준용한다.
- ⑥ 우수단체표준제품 확인서의 발급내용은 [별지 제22호] 서식에 의거하여 「우수단체표준제품 확인서 발급대장」에 인증업체별로 기록관리하여야 한다.
- ⑦ 제1항 내지 제6항은 우수단체표준제품 확인서의 유효기간 만료에 따른 재발급 신청에 준용한다.

**제59조(확인서의 유효기간)** ① 우수단체표준제품 확인서의 유효기간은 \*년으로 한다.

② 제46조 제2항 또는 제57조에 따라 인증이 취소되거나 인증계약이 종료된 경우에는 우수단체표준제품 확인서도 자동으로 취소된다.

**제60조(우수단체표준제품 확인 절차)** ① 우수인증단체의 장은 제58조에 따라 우수단체표준제품 확인서 발급신청을 받은 때에는 확인서 발급신청자가 제조하는 제품이 규칙 제15조의 각 호의 요건을 모두 갖추었는지 확인한 후 우수단체표준제품 확인서를 발급한다.

② 우수인증단체의 장은 우수단체표준제품 확인서 발급신청자가 제조하는 제품이 규칙 제18조 각 호의 요건을 모두 갖추었는지 확인하기 위해 필요한 경우 인증심사원으로 하여금 제품심사를 실시할 수 있으며, 이때 제품심사의 절차는 제34조의 규정을 준용한다.

## 제 8 절 인증단체 경영시스템

**제61조(경영시스템 구축 및 유지)** ① 인증단체의 장은 인증단체의 요건 및 ISO/IEC 17065의 요구사항의 지속적인 충족을 달성하기 위한 경영시스템을 수립하고 유지하여야 한다. 다만, 한국인정기구로부터 KOLAS 인정을 받거나 KS Q ISO 9001의 경영시스템을 구축하여 인증을 유지하고 있는 경우에는 이미 충족된 것으로 한다.

② 인증단체의 장은 단체표준 인증업무를 합리적이고 공평하기 수행하기 위한 세부절차를 규정한 품질문서를 작성·활용할 수 있다. 여기서 품질문서라 함은 KS Q ISO/IEC 17065 요구조건에 따라 작성된 품질문서 등을 말한다.

**제62조(경영검토)** ① 인증단체의 장은 단체표준 인증업무에 대해 공식적으로 표명한 방침 및 목표를 포함하여 인증업무 전반에 대한 적합성, 효과성 및 유효성의 보장을 위하여 연 1회 이상 경영시스템을 검토하여야 하며, 검토결과에 대한 기록을 유지하여야 한다. 경영검토 운영에 대한

세부 절차는 [별표 12]에 따른다.

**제63조(내부심사)** ① 인증단체의 장은 단체표준 인증업무가 효과적으로 이행되고 유지되고 있는지를 검증하기 위하여 요령 제17조에 따라 내부심사 운영 절차[별표 13]를 규정하고 연 1회 이상 내부심사(자체점검)를 실시하여야 한다.

② 내부심사는 인증, 심사 및 경영시스템에 대한 식견이 있는 자에 의해 [별지 제23호] 서식의 「내부심사 점검보고서」에 부속되어 있는 내부심사점검표를 활용하여 수행하며, 본인이 수행한 업무를 심사하여서는 안 된다.

**제64조(시정조치 및 예방조치)** ① 인증단체의 장은 인증단체의 운영에서 발생하는 부적합의 파악 및 관리를 위하여 절차[별표 14]에 따라 부적합의 시정 및 재발방지를 위한 원인제거 조치를 취하여야 한다.

② 인증단체의 장은 잠재적인 부적합 원인을 제거하기 위하여 [별표 14]에 따라 잠재적 부적합의 파악 및 이에 대한 발생을 예방하기 위한 조치를 취하여야 한다.

## 제 4 장 단체표준화 활동 촉진 등

**제65조(표준화활동 촉진)** 인증단체의 장은 단체표준화활동을 촉진하기 위하여 사무국에 단체표준 개발 및 기술지원 등의 지원을 요청할 수 있다.

**제66조(단체표준의 전환)** ① 인증단체의 장은 KS가 특정산업 분야에 국한되어 사용되거나 KS로 적합하지 않다고 판단하는 경우에는 국가기술 표준원장에게 이를 단체표준으로 전환하여 줄 것을 건의할 수 있다.

② 제1항에 따라 KS가 단체표준으로 전환하거나 통합되는 경우에는 KS 인증 제품·서비스는 (우수)단체표준인증 제품·서비스로 인증(확인) 받은 것으로 본다.

③ 제2항에 따라 단체표준으로 인증받은 자는 전환일로부터 1년 이내에 제44조에 따른 사후관리를 받아야 한다.

**제67조(품질관리담당자의 자격)** ① 인증기업의 품질관리담당자는 다음 각 호의 어느 하나에 해당하는 자로 한다.

1. 「국가기술자격법」에 의한 품질관리기술사·품질경영기사·품질경영산업기사 자격 취득자
2. 영 제30조에 따른 품질관리담당자 양성교육 또는 사무국에서 실시하는 품질관리담당자 양성교육을 이수한 자

② 품질관리담당자로 지정된 자는 3년마다 사무국 또는 인증단체에서 실시하는 품질관리담당자 정기교육을 받아야 한다.

**제68조(단체표준화 교육)** ① 인증단체의 장은 인증을 받으려는 자 및 인증받은 자 또는 관련분야에 종사하는 자에 대하여 사무국 등에서 실시하는 표준화 및 품질경영에 관한 교육에 참여시킬 수 있다.

② 제1항에 따른 교육의 내용, 시간, 주기는 [별표 15] 서식과 같이 정하며 교육 대상자는 다음 각 호와 같이 구분한다.

1. 경영간부교육(생산·품질부서의 팀장급 이상 간부에 대한 교육)
2. 품질관리담당자 양성교육 및 정기교육
3. 인증심사원 정기교육
4. 단체표준담당자 및 인증관리담당자 교육

**제69조(위원회 위원 및 인증심사원에 대한 수당 지급기준)** ① 심사위원회, 인증위원회 및 공평성위원회 위원의 여비는 [별표 10] 1. 위원회 위원의 여비 규정에 의한다.

② 인증심사원의 심사수당 및 출장비는 [별표 10] 2. 수수료 및 비용 “2)”, “3)” 규정에 의한다.

## 부 칙

**제1조(시행일)** 이 규정은 2022년 12월 29일부터 시행한다.

**제2조(공장심사에 관한 적용 례)** 제44조 제1항의 개정 규정은 산업표준화법 시행규칙 제16조 제1항 제1호 나.항의 개정 시행일에 따라 적용한

다.

제3조 (다른 법률과의 관계) 이 규정 시행 시 인용한 규정이 없는 경우 산업표준화법 또는 다른 법률을 따른다.

## 품질 방침

한국빛물순환증진협회는 산업표준화법에 따른 인증단체로서 경영시스템 운영에 따라 업무의 공정성, 투명성, 정확성, 신뢰성, 지속성을 확보하기 위한 경영방침을 다음과 같이 정하고, 선언한다.

### ■ 품질 방침 및 목표

<p><b>품질 방침</b></p> <p><input type="checkbox"/> 공정하고 역량 및 일관성이 있는 인증업무를 행한다</p> <p><input type="checkbox"/> 제품의 공급자 및 제품의 소비자로부터 신뢰받는 인증업무를 행한다.</p> <p><b>품질 목표</b></p> <p><input type="checkbox"/> 단체표준 인증시스템 운영의 성공적 수행</p>
--

### ■ 실천 의지

- ▶ 부서/팀/팀원 간 의사소통 체계 구축을 통해 경영방침을 수행하며, 조직의 책임과 권한을 명확히 하고 문서화하며, 매끄럽고 자연히 흐르는 업무체계를 개발하고 개선 유지한다.
- ▶ 인증단체 경쟁력의 핵심요소로서 정확한 시험방법을 통한 결과의 도출과 고객의 요구를 충족시켜야 한다.
- ▶ 경영방침을 수행하기 위한 운영방침의 수립, 유지, 개선 및 경영검토를 통한 효과분석 등의 모든 활동은 경영시스템 내에서 이루어져야 한다.
- ▶ 경영방침 달성을 위한 운영방침, 매출, 이익, 활동, 수단 등의 정보를 전직원간 공유로 상호신뢰를 구축한다.
- ▶ 품질책임자는 조직상의 독립성을 갖고 품질 방침 및 목표를 달성하기 위한 품질시스템의 수립, 실행, 유지 및 관리에 대한 책임을 갖는다.
- ▶ 인증단체는 KS Q ISO/IEC 17065 및 산업표준화법에서 요구하는 모든 사항을 성실히 이행할 것이며, 만일 이를 위반하여 발생하는 제반 책임은 인증단체가 진다.
- ▶ 품질시스템의 결과를 이사장(회장)에게 보고하는 권한을 갖는 책임자로서 인증본부장을 지명하며 제품인증기관 경영에 필요한 모든 인적/물적 자원의 지원과 함께 책임과 권한을 위임한다.

2022 년 12 월 29 일

한국빛물순환증진협회장



## 공평성 보장 방침

한국빛물순환증진협회 직원은 단체표준 인증업무를 수행함에 있어, KS Q ISO/IEC 17065 및 산업표준화법령의 요구사항에 따른 공평성의 중요성을 이해하고, 이해 상충을 관리한다. 인증활동에서 항상 공평성과 관련한 방침과 원칙을 중시하고, 인증은 정확(正確)하게, 생활은 정직(正直)하게, 업무는 정도(正道)를 실천하고, 인증업무의 신뢰를 제고하기 위한 공평성 보장에 관한 방침을 다음과 같이 선언한다.

1. 인증활동에 관련된 모든 인원은 공평하게 업무를 수행한다.
2. 인증단체의 공평성에 대한 내외부적 모든 리스크는 지속적으로 파악되고, 리스크를 제거 또는 최소화한 조치를 실행한다.
3. 단체표준 인증과 관련한 업무를 수행하는 부서와 관련부서 및 제품인증을 위탁하는 내부 및 외부조직은 다음에 해당되는 업무를 수행하지 않는다.
  - 인증제품의 설계자, 제조자, 설치자, 분배자 또는 관리자
  - 인증서비스의 설계자, 시행자, 운영자 또는 관리자
  - 의뢰자에게 기술지원/자문/컨설팅/사내교육 금지
  - 의뢰자에게 경영시스템 자문이나 내부심사를 제공
  - 단체표준 인증 신청 제한 금지, 부당한 압력/권한/행사 요구금지 등
  - 이해상충 시 인증심사 배제
4. 단체표준 인증의 위탁업무를 수행하는 외부조직이 인증활동의 공평성을 상하지 않음을 보장한다.
5. 단체표준 인증의 위탁업무를 수행하는 외부조직이 인증된/인증될 제품을 제공하거나 생산하는 경우, 또는 기술지원/자문/컨설팅/사내교육을 제안하거나 제공하는 경우, 그 외부 조직의 활동에 참여하지 않는다. 또한, 그 외부조직의 인원은 제품인증업무에 참여할 수 없다.
6. 기술지원/자문/컨설팅/사내교육을 제공하는 특정조직의 활동과 연계하여 고객에게 마케팅 또는 제안을 하지 않으며, 이해상충 시 인증심사를 배제하고 단체표준 인증 신청제한을 금지한다.
7. 인증활동의 공평성을 보장하고, 공평성을 저해하는 상업적, 재정적 또는 기타의 압력을 배제한다.

2022 년 12 월 29 일

한국빛물순환증진협회장



## 공평성 관리 절차

인증제도 운영과 관련한 공평성 관리는 공평성 관련 정보 조사, 공평성 리스크 평가, 조치방안 수립 및 실행, 조치결과 검토 등의 절차로 수행하여야 한다.

수행 단계	세부 절차 및 기준
1. 공평성 관련 현황 파악	1) 공평성 관련 상황 파악 인증제도 운영과 관련하여 공평성 내부 및 외부 상황을 파악한다. 공평성과 관련된 내부 및 외부 상황의 예는 다음과 같다. ① 조합/협회 내 다른 조직에서 제공하는 사업, 서비스, 자문상황 ② 위탁업무기관에서 제공하는 사업, 서비스 상황, 자문 상황 2) 공평성 관련 이해관계자 파악 및 분석 모든 이해관계자를 파악하고 공평성 관련 정보를 수집하고 분석한다. (이해관계자의 예: 인증신청조직, 인증받은 조직, 인증업무관련 직원, 내부직원, 인증심사원, 위원회의 위원, 위탁기관 등)
2. 공평성 리스크 분석 및 평가	1) 리스크 요인 파악 ① 지속적으로 리스크요인을 파악하며, 년 1회 리스크를 분석한다. 다만, 내·외부기관에 변경사항 발생으로 필요하면 추가로 실시한다. ② 공평성에 영향을 미치는 이슈, 즉 공평성과 관련된 리스크 요인을 파악한다. 이슈의 예는 다음과 같으며, 이에 국한되지 않는다. 가. 신청 기업의 특정인의 심사 참여 또는 배제 요구 나. 조속한 인증서 발급 요구 다. 심사원이 전에 근무하였던 기업에 대한 심사 라. 다른 부서에서 자문을 제공한 기업에 대한 심사 마. 외부/위촉심사원의 경우, 자신이 자문을 제공한 기업에 대한 심사 ③ 예상되는 리스크에 대한 발생 원인에 대해서는 [부속 1] 리스크 요인 구분을 참조한다. 2) 리스크 분석 시행 및 수준 평가 인증업무의 비밀유지, 객관성 및 공평성에 영향을 미칠 수 있는지에 대해 리스크를 분석하고, [부속 2]의 리스크 수준평가 방법에 따라 리스크 수준을 평가한다.
3. 리스크 분석 결과 및 조치	리스크 평가 결과에 따라 리스크 요인을 제거 및 방지하기 위하여 [부속 3]에 따른 조치방안을 수립한다
4. 리스크 모니터링 및 결과 검토	1) 모든 인원에 대해 년 1회 이상 사안 발생 시 공평성 리스크 모니터링을 실시하고 공평성 문제점 발견시 시정조치 및 예방조치 절차에 따라 조치한다. 2) 공평성 보장에 충분하지 않다고 판단되는 경우, 해당 공평성 리스크에 대한 평가를 다시 실시하고 필요한 조치를 실시한다.

## 【부속 1】공평성 리스크 요인 구분

공평성 리스크의 요인은 다음과 같이 구분하여 적용한다.

리스크 요인 구분	리스크 내용	
자체이해관계 (A형)	A-1	인증직원 개인 또는 기관의 이익추구에 따라 발생하는 리스크
	A-2	인증업무와 연관되어 있다는 인상을 주는 방식의 마케팅 활동
	A-3	인증과 관련한 금전적 이익 추구
	A-4	서비스 또는 수수료 계약에 대한 과도한 의존
	A-5	신청자를 잃는다는 두려움
	A-6	실직에 대한 두려움
자체검토 (B형)	B-1	컨설팅 서비스를 제공한 제품에 대하여 시험/평가를 수행할 경우 발생하는 리스크
	B-2	인증제품의 공급 또는 설계 관여
	B-3	인증 불가능 요소를 감소시키는 충고나 컨설팅 서비스제공
옹호 (C형)	C-1	인증기관 또는 인증직원이 신청자인 특정 회사를 지지하는 행동 또는 대립하는 행동
	C-2	외부시험기관(제조사 시험소 포함)에 의해 수행된 시험에 대한 과신으로 인하여 발생하는 리스크
과잉친절 (D형)	D-1	개인 및 기관의 친밀도 또는 지나친 신뢰감에 따라 발생할 수 있는 리스크
	D-2	내부 및 외부 관련 기관의 직원, 소유자, 임원진, 이권소유자와의 관계
	D-3	인증직원의 이전 소속 및 업무경력, 각종 단체 참여 및 활동내용
	D-4	외부시험기관(제조사 시험소 포함)의 시험설비의 교정 및 관리상태를 시의 적절하게 확인하지 못해서 발생하는 리스크
협박(E형)	E-1	개인 및 기관에 미치는 신청자의 부적절한 강요 또는 협박에 따른 리스크
	E-2	인증기관 내부 부서 또는 그 직원 및 외부 이해관계자에 의한 부탁이나 강요
경쟁(F형)	F-1	신청자와 계약된 자 간의 경쟁
인증기관의 공평성보장저해 (G형)	G-1	재량권 남용 : 인증기관이 인증 요구사항을 설정하고 시행하는데 폭넓은 재량권을 가지고 인증신청자에게 부당하게 높은 수수료를 책정하여 반독점 문제를 유발하는 인증활동
	G-2	의무 위반 (과실) : 제3자에게 손해배상책임 리스크 - 과실 책임 (불법 행위 책임의 한 형태)
	G-3	적법 절차의 위반 : 인증 절차를 관리하기 위한 규칙 및 절차를 제정하는데 객관성 및 엄격성 부족

## 【부속 2】 리스크 수준 평가 방법

리스크 수준 평가(risk evaluation)는 수집·정리된 각 리스크 요인에 대해 위험성을 산정하여 우선순위를 부여하는 일련의 절차이며, 다음의 단계별 과정을 가진다.

### 1. 심각도(리스크 강도) 수준

빈도	수준	판정기준 설명
3	높음	- 법적 분쟁 발생
2	중간	- 신청자 불만 발생
1	낮음	- 신청자 이의제기

### 2. 발생빈도 수준

수준	발생빈도	판정기준
3	높음	- 3개월에 1회 발생 예상
2	높음	- 6개월에 1회 발생 예상
1	낮음	- 1년에 1회 발생 예상

### 3. 리스크 수준 추정(Matrix)

구분		강도		
		높음 (3)	중간 (2)	낮음 (1)
빈도	높음 (3)	높음 (9)	높음 (6)	중간 (3)
	중간 (2)	높음 (6)	중간 (4)	낮음 (2)
	낮음 (1)	중간 (3)	낮음 (2)	낮음 (1)

: 높은 리스크,  : 중간 리스크,  : 낮은 리스크

### 4. 리스크 수준 평가 방법

- 1) 리스크 수준 추정은 인증업무에 미치는 리스크의 심각도(강도) 및 발생 빈도를 다음과 같이 정량화하여 추정한다. 리스크 발생빈도와 리스크 강도의 정량화된 리스크 순위를 곱한 값이 각 리스크 요인에 대한 리스크 수준이 되며, 리스크 수준이 1 부터 2 까지는 낮은 리스크, 3 부터 5 까지는 중간 리스크, 6 이상은 높은 리스크로 평가한다.
- 2) 리스크 수준 평가에서 리스크 수준 분석 대상의 리스크 수준 합의 평균, 즉 종합평균이 1.0 이상 2.5 이하이면 낮은 리스크군(Blue class), 2.6 이상 5.5 이하이면 중간 리스크군 (Yellow class), 5.6 이상 9.0 이하이면 높은 리스크군(Red class)으로 분류한다.

【부속 3】 리스크 제거/방지 조치방안

1. 리스크 분석 결과 조치 방향

구분	리스크군 구분	리스크 수준	조치 방향
인증직원 (개인)	높은 리스크군(Red class)	5.6 이상 9.0 이하	1개월 이내 처리 (우선처리)
	중간 리스크군(Yellow class)	2.6 이상 5.5 이하	2개월 이내 처리
	낮은 리스크군(Blue class)	1.0 이상 2.5 이하	3개월 이내 처리
인증기관 (조직)	높은 리스크군(Red class)	5.6 이상 9.0 이하	1개월 이내 처리 (우선처리)
	중간 리스크군(Yellow class)	2.6 이상 5.5 이하	2개월 이내 처리
	낮은 리스크군(Blue class)	1.0 이상 2.5 이하	3개월 이내 처리

2. 리스크 제거/방지 조치방안

리스크 제거 및 방지 조치방안	
리스크 요인	리스크 완화 전략 및 설명
A	<ul style="list-style-type: none"> <li>책임보험에 가입하고 인증 활동의 리스크에 따라 책임보험료를 결정함</li> <li>인증과 관련한 모든 인원의 교육 (교육은 부패방지 기준과 절차를 위한 기본 도구임)</li> <li>리스크 분석의 주기적인 갱신</li> </ul>
B	<ul style="list-style-type: none"> <li>리스크 요소를 감소시키는 외부 전문가 활동에 대한 관리시스템 운영</li> </ul>
C	<ul style="list-style-type: none"> <li>불이행에 대한 징계 제재</li> </ul>
D	<ul style="list-style-type: none"> <li>관리자에 의한 감독 및 내부심사를 통해 사회 활동에서 필연적으로 발생하는 리스크 요소를 제거</li> </ul>
E	<ul style="list-style-type: none"> <li>교육활동과 주기적 리스크 기반 감사를 포함하여 사후 승인 보증 프로그램 구현</li> </ul>
F	<ul style="list-style-type: none"> <li>신청자(client)와 계약을 체결한 사람 사이의 서약</li> </ul>
G	<ul style="list-style-type: none"> <li>리스크 분석의 주기적인 갱신</li> <li>해당 업무와 관련한 모든 인원의 교육 (교육은 부패방지 기준과 절차를 위한 기본 도구임)</li> <li>책임보험 가입</li> <li>신청자(client)와 기관 사이의 분쟁을 해결하는 절차 정립</li> </ul>

## 인증단체 직원의 적격성 요건

### 1. 인증단체 직원의 적격성 요건

인증단체 직원의 적격성 요건은 다음과 같다.

#### < 인증단체 직원의 적격성 요건 >

적격성 요건	비 고
<ul style="list-style-type: none"><li>■ KS 인증심사원보 이상 또는 단체표준 인증심사원</li><li>■ 단체표준 인증시스템에 대한 이해</li><li>■ 단체표준 인증 관련 법규 및 사무국 지침에 대한 이해</li><li>■ ISO/IEC 17065 요구사항 이해</li></ul>	관련 증빙서류 및 교육기록 등의 유지

(주) 인증 유지의 결정을 인증위원회의 위임을 받아 인증단체장이 지정하는 인원(예:인증책임자)이 수행하는 경우, 해당 인원은 KS인증심사원 이상의 자격을 보유하여야 함

## 인증심사원의 등록 취소 · 정지의 기준

위반행위	처분기준
1. 거짓이나 그 밖의 부정한 방법으로 인증심사원 등록한 경우	등록취소
2. 부정한 방법으로 인증심사업무를 수행한 경우 1) 심사기준에 규정되지 않은 내용으로 인하여 심사결과에 영향을 미친 경우 2) 심사대상 공장·사업장을 대상으로 심사와 무관한 영업활동을 한 경우 3) 심사대상 공장·사업장으로부터 향응을 제공받은 경우 4) 심사대상 공장·사업장을 대상으로 심사 전에 단체표준인증에 대한 지도 및 교육을 한 경우	등록정지 3개월  등록정지 3개월  등록정지 6개월  등록취소
3. 인증심사원의 고의 또는 중대한 과실로 인하여 품질불량인 제품 또는 서비스가 제28조에 따라 인증받은 것으로 인정되는 경우	등록취소
4. 제25조 제1항의 인증심사원의 등록기준에 적합하지 아니하게 된 경우	등록취소
5. 인증심사업무와 관련하여 다른 사람에게 자기의 성명을 사용하게 하거나 인증심사원증을 대여한 때 1) 2회 사용 또는 대여한 경우 2) 1회 사용 또는 대여한 경우 3) 인증심사원증 대여로 인하여 다른 사람에게 손해를 입힌 경우	등록취소  등록정지 6개월  등록취소
6. 제25조 제1항의 인증심사원 직무교육을 1년 1회 이상 이수하지 않은 경우	등록정지 (기간 : 직무교육을 이수하지 않은 해의 다음해 1.1부터 그 해 직무교육 이수시까지)

\* 등록정지 : 등록정지 기간동안 인증심사원 업무를 수행할 수 없다.

## 위탁기관 관리 절차

제품심사업무와 관련하여 위탁업무기관을 활용하는 경우, 위탁업무기관의 업무수행이 단체표준 인증업무규정 요구사항에 부합됨을 보장하고 신뢰성을 확보하기 위하여 다음의 절차로 관리하여야 한다.

수행 단계	세부 절차 및 기준
1. 위탁기관 조사 및 검토	위탁기관으로 지정받고자 하는 기관으로부터 다음의 서류를 구비한 위탁업무기관 등록 신청을 접수하고, 신청 내용의 적정 여부를 검토해야 한다. 1) 시험실, 시험장비 및 기술인력 등의 확보내역서 2) 인증대상 제품의 성능을 평가할 수 있는 시험 능력이 있음을 입증할 수 있는 서류 (인증대상 제품의 시험·검사항목이 KOLAS공인기관의 인정범위에 포함될 것) 3) 인증대상 제품의 성능평가지험 업무수행 계획서(측정·분석수수료, 측정·분석 업무 수행절차방법, 시설·장비의 유지관리 계획 등에 관한 사항을 포함한다.)
2. 위탁기관 평가	1) 위탁분야의 특성을 고려하여 평가를 수행하는데 필요한 인원을 선정하여 평가팀을 구성하고, 위탁기관의 조건에 충족되는지를 평가한다. 2) 평가인원은 평가의 공정성을 저해할 우려가 있는 자는 배제시킨다.
3. 평가결과 검토 및 계약	1) 위탁기관 평가결과에 대해 인증단체의 장에게 보고하고, 인증단체의 장은 위탁업무계약을 체결하도록 지시한다. 2) 위탁업무기관과 위탁업무계약서와 필요한 부속서류에 의해 위탁업무기관과 계약을 체결한다.
4. 위탁기관의 관리	1) 위탁업무기관으로 등록된 기관에 대하여 매년 1회 시험업무의 적정성 여부에 대하여 다음 사항을 검토한다. 다만 해당 기관이 KOLAS 인정기구 등 공인기관에 의한 정기평가가 수행되고 있다면 그 결과를 인용할 수 있다. ① 적합한 조직 및 인력의 유지 상태 ② KS Q ISO/IEC 17025의 요구사항에 의한 관리 상태 ③ 기존 시험결과 등의 유지 관리상태 ④ 시험실 및 시험기기 등의 관리상태 ⑤ 기타 위탁업무기관의 운영상태 2) 평가 결과를 확인하여 적합하다고 판단된 경우, 계약을 갱신한다. 3) 다음과 같은 사항에 해당되는 경우 위탁업무기관의 계약을 취소할 수 있다. ① 정당한 사유없이 1년이상 계속하여 시험업무를 수행하지 아니한 때 ② 인증대상 제품성능 평가업무를 수행할 능력이 없다고 판단될 때 ③ 시험성적서 작성 및 발급과정 등에서 위법·부당한 행위를 한 때 ④ 기타 계약에 위반하는 행위를 한 때 4) 다음과 같은 경우 기간을 정하여 업무수행의 정지를 명할 수 있다. ① 지정 당시 제출한 기술인력이 해당 업무에 종사하고 있지 않은 때 ② 시험업무에 사용된 시설·장비가 고장 등으로 사용할 수 없게 된 때

## 단체표준 인증심사기준

표준번호 : SPS-F KORCEA 0006-7549:2023

표준명 : 투수성 폴리우레탄 콘크리트

제정년월일 : 2023년 01월 20일

개정년월일 :           년    월    일

- 단체표준 인증 업무에 대한 처리 절차와 방법은 산업표준화법 및 KS Q 8001, KS 인증제도 - 제품인증에 대한 일반 요구사항에 따른다.
- 이 인증심사기준은 산업표준화법 시행규칙 별표8(인증심사기준)을 기반으로 작성되었으며, KS Q 8001 부속서 B(공장심사보고서) 작성 등 인증심사에 대한 판단 기준으로 활용한다.

한국빛물순환증진협회  
KORCEA

## 1) 품질경영 관리

심사사항	심사기준
① 사내표준화 및 품질경영의 추진	<p>가) 경영책임자는 표준화 및 품질경영을 합리적으로 추진해야 한다.</p> <p>나) 기업의 사내표준 및 관리규정은 단체표준을 기반으로 회사 규모에 따라 적합하게 수립하고 회사 전체 차원에서 적용해야 한다.</p> <p>다) 품질경영의 추진계획은 해당 단체표준 및 인증심사기준의 요구 수준 이상으로 보증할 수 있도록 입안해야 한다.</p>
② 사내표준화와 품질경영의 도입 및 확산을 위한 활동	<p>가) 품질경영을 총괄하는 품질경영부서(임직원이 10인 이하 기업은 품질관리담당자)는 독립적으로 운영해야 한다.</p> <p>나) 제안 활동 또는 소집단 활동 등을 통해 품질개선 활동을 실시하고, 사내표준화와 품질경영 활동 전반에 대해 자체점검을 1년 이내의 주기로 실시하여 그 결과를 경영에 반영해야 한다.</p>

## 2) 자재 관리

심사사항	심사기준
① 검사항목	단체표준에 따른 주요 자재명 및 자재별 검사항목을 사내표준에 규정해야 한다. 다만, 주요 자재관리 목록(부품, 모듈 및 재료 등)은 인증기관에 심사 전 제출하여 적정성을 확인받아야 하며, 심사 후에도 변경사항이 있을 경우 인증기관의 승인을 받아야 한다.
② 자재 품질기준	자재의 품질기준은 생산제품의 품질이 단체표준 수준 이상으로 보증될 수 있도록 규정해야 한다.
③ 검사방법	자재의 검사방법은 제품의 품질이 단체표준 수준 이상으로 보증될 수 있도록 한국산업표준(KS)에 규정된 품질관리기법을 활용하여 규정해야 한다.
④ 이행사항	사내표준에 따라 자재를 인수할 때에는 품질검사(이하 이 표에서 "인수검사"라 한다) 및 자재관리를 해야 한다.
<p>&lt;비고&gt;</p> <ol style="list-style-type: none"> <li>1. 자재는 한국산업표준(KS) 또는 단체표준 인증제품을 우선적으로 사용해야 하고, 한국산업표준(KS), 단체표준 인증제품 또는 양질의 자재라고 인정될 때에는 자재를 공급하는 업체의 시험성적서, 외부공인 시험기관의 시험성적서, 부품을 자체 제조하는 경우에는 공정관리 기록 등으로 인수검사를 갈음할 수 있다.</li> <li>2. 인증을 받은 기업은 제품의 종류, 공정의 특수성 및 제조기술의 개발에 따라 자재를 대체 또는 생략하거나 검사항목을 늘리거나 줄일 수 있으며, 이러한 경우 변경사항을 인증기관에 제출하여 승인을 받아야 한다. 변경사항을 인증기관에 제출하지 않고 자재를 대체하거나 생략한 경우, 인증기관은 해당 제품이 단체표준에 현저히 맞지 않은 것으로 간주하여 인증을 취소할 수 있다.</li> <li>3. 바인더의 밀도(<math>g/cm^3</math>, <math>20 \pm 2^\circ C</math>)는 주체, 경화제 각각 <math>1.0 \pm 0.30</math>  점도(cP, <math>23 \pm 2^\circ C</math>) 3 000 이하 비휘발분 (%) 99.0 이상  바이오기반 탄소함량(%) 45 이상으로 KS M ISO 2811-1, KS M ISO 2555, KS M ISO 3251, ASTM D 6866-20 B법 기준 및 시험방법에 따른다.</li> </ol>	

### 3) 공정 · 제조설비 관리

심사사항	심사기준
① 검사 또는 관리 항목	단체표준에 따른 주요 공정명 및 공정별 검사 또는 관리항목, 주요 제조설비명을 사내표준에 구체적으로 규정해야 한다.
② 검사 또는 공정관리 방법	제품의 품질이 단체표준 수준 이상으로 보증될 수 있도록 단체표준에 규정된 적절한 관리기법을 적용하여 중간검사 또는 공정관리 방법을 규정해야 한다.
③ 이행사항	공정관리자가 사내표준에 따라 중간 검사·관리를 하여 그 결과를 기록·활용할 수 있어야 한다.
④ 제조 작업표준 1. 작업표준 - 재료계량 - 배합 - 교반(혼합) - 포장 - 포설 2. 사용설비 - 교반설비(600 kg 이상) - 계량설비(1 000kg) - 현장 포설설비 교반(혼합)기, 계량기, 휘니셔	각 공정에 대하여 사용설비, 작업방법, 작업조건, 작업상의 유의사항 등을 규정하고 이에 따라 작업을 실시해야 한다.  1. 재료계량 (관리항목) ◦무게 2. 배 합 (관리항목) ◦배합비율 (표준배합표) 3. 교 반(혼 합) (검사항목) ◦겉모양 / (관리항목) ◦혼합시간 4. 포 장 및 표 시 (검사항목) ◦겉모양 ◦무게 ◦표시사항 5. 포 설관 리 (관리항목) ◦포설기후조건 ◦ 배합비율 (표준배합표) ◦ 마무리 상태 (검사항목) 포설두께 6. 포 설교 육 ◦ 단체표준(포설)관리자 교육이수자(2인 이상) (필수사항)

<비고>

1. 공정에 대해서는 외주가공을 허용하되, 외주가공을 하려는 자는 그 공정에 대한 관리규정을 정하여 제품의 품질이 단체표준 수준 이상으로 보증되도록 관리해야 한다. 필요한 경우 인증기관은 공장심사 시 외주가공 업체에 대한 현장 확인을 실시할 수 있다.
2. 해당 제품을 생산하기에 적합한 제조설비를 보유하고, 설비의 성능을 유지하기 위한 점검, 보수, 유회관리 등의 관리규정을 구체적으로 정하여 이에 따라 실시해야 한다. 다만, 공정관리에서 외주가공이 허용된 경우에는 제조설비를 보유하지 않아도 된다.
3. 지정된 설비관리자가 설비관리규정에 따라 관리할 수 있어야 한다.

#### 4) 제품 관리

심사사항	심사기준
① 제품 설계 및 개발 절차·계획	제품의 설계 및 개발 절차를 사내표준에 구체적으로 규정해야 한다.
② 제품 품질검사 항목	제품의 검사항목 및 품질기준을 구체적으로 사내표준에 규정해야 하고, 제품의 품질기준은 단체표준에서 정한 품질검사 항목을 포함하여 그 수준 이상이어야 한다.
③ 검사 방법	제품의 검사방법은 제품의 품질이 단체표준 수준 이상으로 보증될 수 있도록 단체표준에 규정된 적절한 검사방법을 적용해야 한다.
④ 이행사항	<p>가) 사내 표준에 따라 제품의 설계 및 개발을 이행하고, 관련 활동에 대한 계획을 수립·유지해야 한다.</p> <p>나) 제품의 품질에 대한 사내 표준에 따라 검사를 실시하고 그 기록을 공정 개선 및 제품의 품질 향상에 활용해야 한다.</p> <p>다) 제품시험 검사자가 단체표준 및 사내표준에 따라 시험검사를 할 수 있어야 한다.</p>
<p>&lt;비고&gt;</p> <ol style="list-style-type: none"> <li>1. 중간검사와 중복되는 제품검사의 항목은 중간검사로 같음할 수 있다.</li> <li>2. 제품이 단체표준 수준 이상으로 관리될 수 있도록 일정한 주기를 정하여 시험한 외부 공인시험기관의 시험성적서를 보유한 경우 그 시험항목에 대하여는 제품시험을 생략할 수 있다.</li> <li>3. 심사원은 제품 시험검사자의 시험 수행능력을 확인하기 위해 제품의 주요 검사항목에 대한 현장 입회시험을 실시할 수 있다.</li> <li>4. 공장심사와 별도로 제품의 설계평가가 필요한 경우, 단체표준에 따른 품목별 인증심사기준에 규정하여 실시할 수 있다.</li> <li>5. 바인더의 밀도(<math>g/cm^3</math>, <math>20 \pm 2^\circ C</math>)는 주재, 경화제 각각 <math>1.0 \pm 0.30</math>  점도(cP, <math>23 \pm 2^\circ C</math>) 3 000 이하 비휘발분 (%) 99.0 이상  바이오기반 탄소함량(%) 45 이상으로 KS M ISO 2811-1, KS M ISO 2555, KS M ISO 3251, ASTM D 6866-20 B법 기준 및 시험방법에 따른다.</li> </ol>	

## 5) 시험·검사설비의 관리

심사사항	심사기준
<p>① 주요 설비명 -골재</p> <ol style="list-style-type: none"> <li>1. 건조밀도 시험설비</li> <li>2. 흡수율 시험설비</li> <li>3. 점토덩어리 시험설비</li> <li>4. 0.08mm체 통과량 시험설비</li> <li>5. 입도 시험설비</li> <li>6. 마모율 시험설비</li> </ol> <p>-바인더/ 제품</p> <ol style="list-style-type: none"> <li>7. 인장강도 시험설비</li> <li>8. 경도 시험설비</li> <li>9. 휘발성 유기화합물 시험설비</li> <li>10. 휘발성 방향족 탄화수소 시험설비</li> <li>11. 중금속 시험설비</li> <li>12. 전공극률 시험설비</li> <li>13. 투수계수 시험설비</li> <li>14. 휨강도 시험설비</li> <li>15. 미끄럼저항성 시험설비</li> <li>16. 밀도 시험설비</li> <li>17. 점도 시험설비</li> <li>18. 비휘발분 시험설비</li> <li>19. 바이오기반 탄소함량 시험설비</li> </ol>	<p>단체표준 및 인증심사기준에서 정한 주요 시험·검사설비를 포함하여 시험·검사설비명을 사내표준에 구체적으로 규정해야 한다.</p> <p>가) 해당 단체표준에 규정되어 있는 품질의 특성과 자재 및 제품을 검사하기 위해 필요한 시험·검사설비를 보유한 경우에는 설비의 정밀도·정확도를 유지하기 위해 「국가표준기본법」 제3조제17호에 따른 교정을 실시하되, 사용빈도와 측정기의 특성 등을 고려하여 회사의 실정에 맞는 시험·검사설비의 관리규정을 정하고 이에 따라 실시해야 한다.</p> <p>나) 정밀도와 정확도를 확인하기 위한 시험·검사설비의 설치장소가 적정하고, 시험·검사설비의 사용 상황을 체계적으로 관리하고 있어야 하며, 시험·검사설비 관리자는 시험·검사설비의 관리규정에 따라 관리할 수 있어야 한다.</p> <p>다) 시험·검사설비를 보유하지 않아, 외부설비를 사용한 경우에는 제품이 단체표준 수준 이상으로 관리될 수 있도록 관리규정을 정하고 사용계약을 체결하여 체계적으로 관리해야 한다.</p>
<p>&lt;비고&gt;</p> <ol style="list-style-type: none"> <li>1. 공인시험기관과 설비사용계약으로 설비를 활용하거나 또는 외부 공인기관에서 년 1회 이상 시험하여 시험성적서를 비치한 경우에도 설비를 갖추지 않아도 좋다.</li> <li>2. 시험·검사설비를 전부 외주시에는 외부공인 시험을 활용하되, 시험·검사 의뢰기관, 시험·검사 의뢰 내용, 시험·검사 주기 등 외부 시험·검사설비 이용에 대하여 구체적으로 규정하고, 시험·검사 의뢰주기는 설비를 자체에서 보유한 업체가 실시하는 수준과 동일한 횟수로 시험검사를 의뢰하여 성적서를 보유하여야 한다.</li> <li>3. 14의 시험설비는 반드시 구비하여야 한다.</li> </ol>	

## 6) 소비자보호 및 환경·자원관리

심사사항	심사기준
① 소비자 보호	<ul style="list-style-type: none"> <li>○ 소비자가 제기한 불만사례의 경로를 추적하여 원인을 분석하고 개선 및 재발방지 조치를 해야 한다.</li> <li>○ 소비자에게 제품의 사용 등에 대한 정보를 제공하고 소비자의 불만 및 피해보상에 대해 처리방법을 규정해야 한다.</li> </ul>
② 환경관리	<ul style="list-style-type: none"> <li>○ 단체표준에 따른 제품 요구사항의 적합성을 달성하기 위해 필요한 작업환경을 사내표준에 규정하고 지속적으로 관리해야 한다.</li> <li>○ 청정한 작업환경을 조성하기 위한 활동이 회사 전체적으로 실행되고 지속적으로 관리되어야 한다.</li> <li>○ 작업능률의 향상과 종업원의 안전 및 복지를 고려한 작업환경을 갖추어야 한다.</li> </ul>
③ 자원관리	<ul style="list-style-type: none"> <li>○ 교육훈련계획에 따라 종업원에게 표준화 및 품질경영에 관한 교육·훈련을 실시하고, 생산·품질경영부서의 경영간부에 대해 표준화 및 품질경영 전문교육기관의 교육훈련 실적이 있어야 한다.</li> <li>○ 품질경영을 효과적으로 추진할 수 있도록 자격을 갖춘 품질관리 담당자를 확보해야 한다.</li> <li>○ 품질관리담당자는 다음의 직무를 수행해야 한다.               <ul style="list-style-type: none"> <li>- 사내표준화와 품질경영에 대한 계획의 입안 및 추진</li> <li>- 사내표준의 제정·개정 등에 대한 총괄</li> <li>- 제품 및 가공품의 품질수준 평가</li> <li>- 각 공정별 사내표준화 및 품질관리의 실시에 관한 지도·조언 및 부문 간의 조정</li> <li>- 공정에서 발생하는 문제점 해결과 조치, 개선대책에 관한 지도 및 조언</li> <li>- 종업원에 대한 사내표준화 및 품질경영에 관한 교육훈련 추진</li> <li>- 부품을 제조하는 다른 업체에 대한 관리에 관한 지도 및 조언</li> <li>- 불합격품 또는 부적합 사항에 대한 조치</li> <li>- 해당 제품의 품질검사 및 시험업무 관장</li> </ul> </li> </ul>

## 7) 제품시험을 위한 샘플링 방식

번호	검사 항목	로트의 크기	시료의 크기 ( n )	판정 기준		비고
				Ac	Re	
1	SPS-F KORCEA 0006-7549의 전 검사항목	종류별 현장별	n = 1	0	1	현장또는 외부시험
<p>비고) 1. 시판품조사 시 대표적인 1개의 종류 n = 1 만 제품시험하며, 그 결과는 품목전체를 대표한다.</p>						

### 8) 제품인증표시의 방법

상품의 단위	표시 장소	표시 방법	표시 내용
완제품 포장마다 또는 납품서	표면의 보기 쉬운 곳 (연속 표시도 가함)	인쇄, 라벨 또는 명판	1. 단체표준 표시도표 : 단체 표준마크(지름 10 mm 이상) 2. 단체표준명 및 표준번호 3. 인증번호 4. 제조년월일 5. 제조자명 또는 그 약호 6. 인증기관명 7. SPS-F KORCEA 0006-7549의 표시사항 (중복되는 내용은 제외)
	납품서(붙임 1.)	인쇄	

### 9) 제품의 인증구분(종류·등급 호칭 또는 모델)

단체표준번호	단체표준명	종류·등급·호칭 또는 모델
SPS-F KORCEA 0006-7549	투수성 폴리우레탄 콘크리트	종류별 (하천용, 도로용)
비고 :		

## 인증심사 결과 판정 기준

### 1. 적용범위

단체표준 인증업무규정 제32조에 따른 공장심사, 제34조에 따른 제품심사, 제44조에 따른 사후관리, 제48조에 따른 시판품조사·특별현장조사 등을 실시하는 경우에 이를 적용한다.

### 2. 판정기준

#### 1) 공장심사(인증심사/사후관리)

- ① 규정에 의한 공장심사보고서의 심사사항별 평가구분상의 항목에 대하여 평가한 결과 적부(적합, 부적합)인 경우 부적합 개선/시정조치를 포함하여 모든 평가항목이 적합해야 한다.

#### 2) 제품심사

##### ① 인증/사후관리(정기심사)

제품의 품질시험 결과가 단체표준의 인증기준 이상일 경우 적합으로 처리한다.

##### ② 시판품 조사

제품의 품질시험 결과가 단체표준의 인증기준 이상일 경우 적합으로 처리한다.

[비고] 인증심사기준은 단체표준에 따른 품목별 특성에 적합한 심사기준에 따른다.

## 인증받은자에 대한 처분 기준

### 1. 일반기준

- 1) 위반행위가 둘 이상일 때에는 그 중 처분기준이 무거운 위반사항을 적용한다.
- 2) 위반행위의 횟수에 따른 처분의 기준은 처분일을 기준으로 최근 3년간 또는 연속하여 같은 위반행위로 받은 처분을 받는 경우에 적용한다.
- 3) 제49조에 따라 인증받은 자의 지위를 승계한 자는 승계받기 전에 그 인증에 대하여 행하여진 처분을 승계한다.
- 4) 제57조에 따른 인증취소를 하는 경우 인명의 피해나 공공의 이익을 해칠 우려가 있다고 인정할 때에는 판매되고 있는 제품 또는 서비스에 대하여 표시제거 및 제품수거를 함께 명할 수 있다.

### 2. 개별기준

위 반 사 항	처 분 기 준			
	1차	2차	3차	
1) 제53조에 의한 문서를 비치하지 아니하거나 제50조에 의한 자료 제출을 기간 내에 보고하지 아니 하거나 허위로 제출한 때	개선권고	표시정지 (6개월)	인증취소	
2) 품질관리담당자를 지정하지 아니하여				
① 3개월 이상 지정하지 아니한 경우	개선권고	표시정지 (6개월)	인증취소	
② 6개월 이상 지정하지 아니한 경우	표시정지 (3개월)	인증취소		
3) 인증받은자가 인증받지 아니한 자의 제품·서비스를 자체 제조·제공한 제품·서비스로 위장하여 인증표시를 한 경우	표시정지 (3개월)	인증취소		
4) 인증받은자가 자체 제조·제공한 제품·서비스를 다른 인증받은 자의 제품·서비스로 위장하여 인증표시를 한 경우	표시정지 (3개월)	인증취소		
5) 제32조(공장심사)에 따른 심사 결과 인증심사기준에 맞지 아니하여				
① 핵심품질 3개 미만 부적합(결과가 60점 이상 ~ 80점 미만)	개선권고	표시정지 (6개월)	인증취소	
② 핵심품질 3개 이상 부적합(결과가 60점 미만)	표시정지 (3개월)	인증취소		
6) 제34조에 따른 제품심사결과 인증기준에 맞지 아니하여				
① 부적합 항목이 발생된 경우	재심사 재시험			
② 검사항목별 결함수준에 따라 처분 (경결함, 중결함, 치명결함 등)	경결함	개선권고	표시정지 (6개월)	인증취소
	중결함	표시정지 (6개월)		
	치명결함	인증취소		
7) 기타 제57조 제1호, 제2호, 제4호, 제5호에 해당하는 경우	인증취소			

## 수수료 및 비용

### 1. 위원회 위원의 여비

인증단체 내부 규정에 따라 위원심의 수당 및 교통비를 지급한다.

### 2. 수수료 및 비용

구 분	금 액
1) 기본수수료	<ul style="list-style-type: none"> <li>○ 인건비·사무실운영비·감가상각비·인증심의 등 인증단체 운영을 위한 실비로서 인증단체의 장이 인증업무규정으로 정한 금액</li> <li>○ 180만원</li> </ul>
2) 인증심사원 출장비	<ul style="list-style-type: none"> <li>○ 공무원여비규정에 의한 5급공무원 상당의 여비를 적용한다.</li> <li>○ 출장기간은 공장심사 또는 제품심사에 필요한 일수와 목적지까지의 왕복에 필요한 기간을 적용하고 출장 인원은 2명으로 산정한다.</li> </ul>
3) 인증심사원 수당	<ul style="list-style-type: none"> <li>○ 한국엔지니어링협회에서 매년 공표하는 엔지니어링기술자 노임단가 중 사업부문별 고급기술자 노임단가를 평균한 값(만원 단위 미만 절사)을 적용하여 계산한다.</li> <li>○ 수당산정의 기간은 심사에 필요한 일수로 하고, 수당 산정 인원은 2명으로 한다. 다만, 목적지까지의 왕복에 필요한 이동기간이 2일 이상인 경우에는 이동에 필요한 일수의 2분의1을 수당으로 추가할 수 있다.</li> </ul>
4) 제품시험 수수료	<ul style="list-style-type: none"> <li>○ 기본료·인건비·재료비·감가상각비·시설유지비 등 시험·검사를 위한 실비로서 인증단체의 장이 인증업무규정으로 정한 금액</li> <li>○ 다만, 요령 제13조 제2항 단서규정에 따라 제품시험·검사 업무를 위탁한 경우 위탁계약 금액</li> </ul>
5) 시료운반·조작비	<ul style="list-style-type: none"> <li>○ 시료의 운반 및 조작에 필요한 실비</li> </ul>

## 단체표준 인증표시 도표



인증받은 공장의 정문 및 사업장 표지판



## 경영검토 절차 및 기준

인증단체의 장은 매년 제품인증시스템의 적절성에 대해 경영검토를 매년 1회 실시하는 것을 원칙으로 하되, 관계 법규 및 표준 또는 조직 운영상에 대폭적인 변경이 있을 시 적합성 유지를 위하여 경영검토를 추가적으로 실시할 수 있다.

(KS Q ISO/IEC 17065의 8.5(경영검토)에 준한 것으로 경영검토의 방식은 회의형식 또는 서면 보고형식 등 인증단체의 여건에 따라 정할 수 있다.)

구 분	세부 절차 및 기준
1. 경영검토 보고서	<p>인증제도 운영과 관련한 경영검토 자료를 분석하고 다음 사항이 포함된 경영검토 보고서를 작성한다.</p> <ol style="list-style-type: none"> <li>1) 인증 운영 목표 및 성과 (관련 성과평가 결과)</li> <li>2) 내부심사 및 외부심사 결과 (외부기관의 평가 포함)</li> <li>3) 시정조치, 예방조치 및 개선 관련사항</li> <li>4) 고객만족도 (설문조사에 의한 인증획득 조직 심사만족도 등)</li> <li>5) 불만 및 이의제기 처리 결과</li> <li>6) 기타 관련 법규 변경사항</li> <li>7) 공평성 관리 결과</li> <li>8) 이전 경영검토 결과에 따른 조치사항 등</li> </ol>
2. 경영검토 회의 개최	<ol style="list-style-type: none"> <li>1) 경영검토 회의 일정 등 개최 계획을 수립한다.</li> <li>2) 경영검토 회의를 주관하고, 회의 결과를 회의록으로 작성하여야 한다.</li> <li>3) 회의록 작성 시, 다음 사항을 포함하여야 한다.                             <ol style="list-style-type: none"> <li>① 제품인증시스템 및 운영 절차의 효과성 개선</li> <li>② 표준 및 관련 법규와 관련된 인증조직의 개선</li> <li>③ 자원의 필요성</li> </ol> </li> </ol>
3. 경영검토 결과에 따른 조치	<ol style="list-style-type: none"> <li>1) 경영검토 회의 결과를 관련 인원에게 송부하여 시정조치를 하도록 통지하여야 한다.</li> <li>2) 경영검토에서 논의된 부적합사항 또는 권고사항에 대해서는 시정조치 및 예방조치 절차를 따른다.</li> <li>3) 시정조치결과를 확인하고, 필요시 제품인증시스템 문서 개정을 한다.</li> <li>4) 승인받은 조치 결과를 다음 연도 경영검토에 반영하여야 한다.</li> </ol>

## 내부심사 운영 절차

제품인증업무의 이행상태와 유효성을 객관적으로 확인 및 평가하고, 필요한 개선을 통해 효율적인 제품인증시스템을 유지하기 위한 자체점검은 다음의 내부심사 업무절차 및 기준에 준하여 실시한다.

수행 단계	세부 절차 및 기준
1. 내부심사 기본원칙	1) 심사대상 업무에 직접적인 책임이 없는 심사원에 의하여 실시한다. 2) 심사는 자격이 인정된 자에 의하여 실시한다. 3) 필요시, 관련 분야의 전문가를 위촉하여 심사에 참여시킬 수 있다.
2. 내부심사 계획 수립	매년 말에 다음 연도의 내부심사계획을 수립하여 대상 인원에게 통지하며, 계획에는 다음 사항을 포함하여야 한다. 1) 심사목적 및 심사범위 2) 심사대상 인원, 심사기간, 진행일정 및 주요 심사내용 3) 이전 심사결과 및 미결사항에 대한 확인사항
3. 내부심사 실시	1) 심사원은 관련 문서 및 심사대상 인원의 업무특성을 고려하여 내부심사 점검표를 작성하여야 한다. 2) 심사원은 점검표에 따라 증빙문서 등 객관적 사실에 따라 진행업무 및 결과와 적용 요구사항과의 일치여부를 확인하여야 한다. 3) 심사원은 심사 중 즉시 시정조치가 필요하다고 판단되는 사항에 대하여는 심사대상 인원에게 이를 통지하여 즉시 시정될 수 있도록 한다. 4) 심사원은 심사가 완료된 후 팀원 및 심사대상 인원과의 회의를 개최하여 심사결과 및 지적사항 등에 대해 협의한다.
4. 심사결과 보고 및 후속조치	1) 심사결과를 종합하여 다음 사항을 포함한 내부심사보고서를 작성한다. ① 심사 목적 ② 심사대상 인원 ③ 심사 기간 ④ 중점 심사 요소 ⑤ 심사결과 종합 평가 ⑥ 분야별·항목별 심사 상세 내용 ⑦ 내부심사 점검표 2) 심사원은 승인받은 내부심사 결과보고서 및 시정조치 요청서를 대상 인원에게 통지한다. 3) 시정조치 요청을 받은 대상 인원은 부적합사항에 대하여 회신기간 내에 시정 및/또는 시정조치를 하고 조치결과를 심사원에게 통지하여야 한다. 4) 심사원은 시정조치 결과 및 효과성을 확인하며, 그 효과성에 대해서는 후속되는 경영검토 전까지 확인하여 경영검토 시 반영하도록 한다. 5) 심사원은 시정조치 결과가 미흡한 사항에 대하여는 보완을 요구하거나 재시정 조치를 요구한다. 6) 심사결과를 경영검토 보고서 작성 자료로 활용하여야 한다.

## 시정조치 및 예방조치 절차

제품인증시스템의 운영 중에 발생한 문제점의 시정 및 재발방지, 발생할 가능성이 있는 잠재 문제점의 발생방지를 위한 시정조치 및 예방조치를 위한 업무는 다음의 절차에 준한다.

### 1. 시정조치 및 예방조치 필요성 검토

구 분	시정조치 대상	비 고
1) 내부심사 부적합사항	- 내부심사 결과 중요 부적합사항에 대한 재발방지 조치요청 및 관련 인원에 동일/유사 문제점 발생방지 사전조치 요구	사안의 경중에 따라 조치 필요성 결정
2) 외부심사 부적합사항	- 인정심사 또는 외부평가 결과 중요 지적사항에 대한 재발방지 조치요청 및 관련 인원에 동일/유사 문제점 발생방지 사전조치 요구	
3) 불만 및 이의 제기 처리	- 중요하거나 반복되는 인증획득 조직의 불만에 대한 재발방지 조치 요청 및 대하여 관련 인원에 동일/유사 문제점 발생방지를 위한 사전조치 요구	
4) 경영검토 결과 및 기타	- 부적합 사항 또는 권고사항 중 시정조치 관련 사항 - 평가관리 관련 타 기관의 문제점에 대한 정보 입수 시, 조치 필요성을 판단하여 관련 인원에 동일/유사 문제점 발생방지를 위한 사전조치 요구	

### 2. 조치 요구

시정조치 및 예방조치의 필요성을 검토하여 해당되는 경우 관련 인원에게 조치를 요구한다.

### 3. 원인조사 및 측면조사

조치를 취할 대상자는 문제점의 근본원인(Root Cause)을 조사하고, 시정/개선의 범위확인을 위하여 동일하거나 유사한 문제점이 더 있는지 측면조사(Lateral Search)를 실시한다.

### 4. 조치 계획 수립

조치를 취할 대상자는 근본원인 조사 및 측면조사 결과를 기초로 재발방지/발생방지 방법을 정하고 조치 계획을 수립한다. 다만, 1개월 이내에 조치가 불가능한 경우 조치가 불가능한 지연사유를 보고한다.

### 5. 조치 실시 및 결과보고

조치를 취할 대상자는 조치 계획에 따라 조치(시정) 및 시정조치/예방조치를 실시하며, 조치가 완료되면 원인조사 결과, 측면조사 결과 및 시정조치/예방조치 결과를 보고하여야 한다.

### 6. 효과성 확인 및 후속조치

조치 내용 및 조치 결과가 적절한지, 문제의 원인이 제거되었는지 또는 재발/발생이 방지되는지 등 효과성을 확인하고 후속되는 경영검토에 반영되도록 한다.

## 단체표준화 및 품질경영에 관한 교육의 내용 · 시간 · 주기

과 정	내 용	시 간	
		양성교육	정기교육 (기간)
경영간부	1) 단체표준화제도와 정책방향 2) 단체표준화 및 품질경영의 추진 전략 3) 단체표준 인증제도의 최근 동향 및 쟁점 4) 사내표준화 및 품질경영 추진 기법 사례 5) 단체표준화와 품질경영 추진을 위한 경영간부의 역할 6) 표준화 관계 법규 및 국가표준 시책 7) 그 밖에 단체표준화의 촉진과 품질경영 혁신을 위하여 사무국이 필요하다고 인정하는 사항	-	16시간 (3년)
품질관리 담당자	1) 산업표준화법령 및 하위규정 2) 단체표준화와 품질경영의 개요 3) 통계적인 품질관리기법 4) 사내표준화 및 품질경영의 추진 실시 5) 단체표준 인증제도 및 사후관리 실무 6) 품질관리담당자의 역할 7) 그 밖에 산업표준화의 촉진과 품질경영 혁신을 위하여 사무국이 필요하다고 인정하는 사항	40시간	16시간 (3년)
단체표준 인증심사원	1) 단체표준화제도와 정책방향 2) 단체표준화 및 품질경영의 추진 전략 3) 단체표준 인증제도의 최근 동향 및 쟁점 4) 표준화 관계 법규 및 국가표준 시책 5) 산업표준화법령 및 하위규정 6) 단체표준화와 품질경영의 개요 7) 인증심사기준 제정 및 인증심사 기법 8) 사내표준화 및 품질경영의 추진 실시 9) 단체표준 인증제도 및 사후관리 실무 10) 인증심사 향상 및 개선방안 11) 통계적인 품질관리기법 12) 사내표준화 및 품질경영의 추진 실시 13) 그 밖에 산업표준화의 촉진과 품질경영 혁신을 위하여 사무국이 필요하다고 인정하는 사항	-	7시간 (1년)
단체표준 담당자	1) 산업표준화법령 및 하위규정 2) 단체표준 발굴 및 관리 3) 단체표준의 적부확인 4) 그 밖에 산업표준화의 촉진과 품질경영 혁신을 위하여 사무국이 필요하다고 인정하는 사항	-	7시간 (1년)
인증관리 담당자	1) 산업표준화법령 및 하위규정 2) 단체표준화와 품질경영의 개요 3) 인증심사기준 제정 및 인증심사 기법 4) 사내표준화 및 품질경영의 추진 실시 5) 단체표준 인증제도 및 사후관리 실무 6) 인증심사 향상 및 개선방안 7) 그 밖에 산업표준화의 촉진과 품질경영 혁신을 위하여 사무국이 필요하다고 인정하는 사항	-	7시간 (1년)

## 한국빛물순환증진협회 조직도

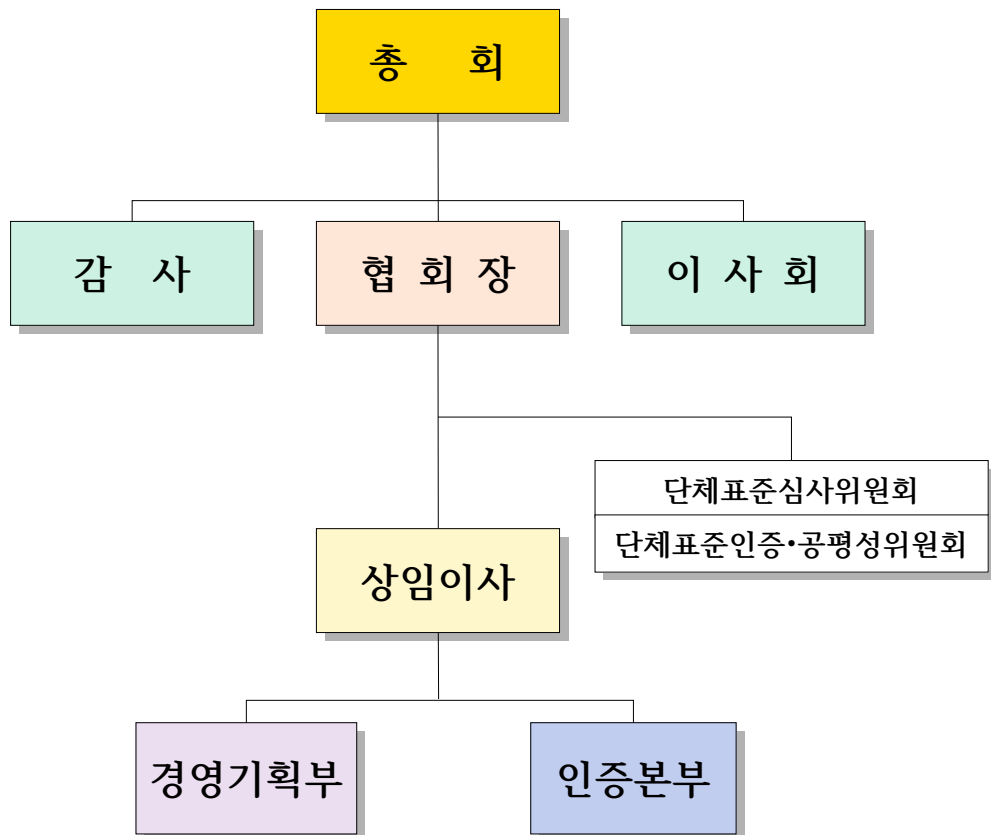

[별지 제1호]

## 위 축 장

성 명 :

소 속 :

귀하를 한국빛물순환증진협회 단체표준인증업무규정 제5조에 의거하여 단체표준 제·개정·확인 및 폐지 업무를 수행하기 위한 “단체표준심사위원회” 위원으로 위촉합니다

위촉기간 : ○○○○년 ○○월 ○○일 ~ ○○○○년 ○○월 ○○일

20   년   월   일

한국빛물순환증진협회장 (인)

# 회 의 록

	결 재	담 당	간 사	위 원 장	인 증 단 체 의 장
1. 회 의 명					
2. 장 소					
3. 일 시					
4. 참 석 자					
※ 단체표준심사위원회, 단체표준인증위원회, 단체표준공평성위원회 회의록 서식으로 회의/심의를 구분하여 사용하고, 심의/심사표준명, 심의내용 및 결과가 나타나도록 서식을 구성하여 사용					
간 사			작 성 자	(인)	

## 단체표준 이해관계인 합의성 판단 근거자료

1	단체표준명		
2	제정/개정 구분	<input type="checkbox"/> 제정	<input type="checkbox"/> 개정
3	작성기관		

	이해관계인 합의성 충족 판단		
A.	<ul style="list-style-type: none"> <li>● 단체표준(안)과 관련된 이해관계인을 선정하고 COSD기관을 포함하여 의견수렴을 위한 공문을 발송하였는가?</li> </ul>	예 <input type="checkbox"/>	아니오 <input type="checkbox"/>
B.	<ul style="list-style-type: none"> <li>● 신청단체에서 운영하는 자체 홈페이지와 사무국의 단체표준인증종합지원 시스템(sps.kbiz.or.kr)에 30일 이상 예고를 진행하였는가?</li> </ul>	예 <input type="checkbox"/>	아니오 <input type="checkbox"/>
C.	<ul style="list-style-type: none"> <li>● 이해관계인 의견수렴 과정(자체 의견수렴, 사무국 요청에 따른 제심사 포함)에서 이해관계인의 의견이 접수되었는가?</li> </ul>	예 <input type="checkbox"/>	아니오 <input type="checkbox"/>
C-1.	<p>◎ 이해관계인 의견수렴</p> <ul style="list-style-type: none"> <li>- 이해관계인 합의 회의 개최 :</li> <li>- 공청회 개최 :</li> </ul> <p>◎ 이해관계인 주요 의견</p> <ul style="list-style-type: none"> <li>- 이해관계인 :</li> <li>- 주요내용</li> <li>1.</li> <li>2.</li> </ul> <p>(※ 첨부자료 별첨 가능)</p>		
C-2.	<ul style="list-style-type: none"> <li>● 접수된 의견이 이해관계에 있어서 중요한 부분에 대한 지속적인 반대에 해당하는가?</li> </ul>	예 <input type="checkbox"/>	아니오 <input type="checkbox"/>
	<p>◎ 이해관계인 의견에 대한 신청단체장의 평가</p> <p>★ 이해관계에 있어 중요한 부분에 대한 지속적인 반대가 아니라고 평가한 근거 또는 내용을 구체적으로 기재 (필수)</p> <p>(※ 첨부자료 별첨 가능)</p>		

작성자	소속/직책	성명 및 서명 (인)	작성일자



# 위 축 장

성 명 :

소 속 :

귀하를 한국빛물순환증진협회 단체표준인증업무규정 제16조(또는 제17조)에 의거하여 단체표준 인증업무를 운영하기 위한 ( 단체표준 인증위원회,  단체표준공평성위원회) 위원으로 위촉합니다

위촉기간 : ○○○○년 ○○월 ○○일 ~ ○○○○년 ○○월 ○○일

20   년   월   일

한국빛물순환증진협회장 (인)

# 서 약 서

본인은 한국빛물순환증진협회의 ( 단체표준심사위원회  단체표준 인증위원회  단체표준공평성위원회) 위원으로 관련 심의를 수행함에 있어 다음 사항을 준수할 것을 서약합니다.

- 다 음 -

1. 관련 법규를 준수하고 심의 또는 평가 업무를 공정하게 수행하여 심의위원 또는 평가위원으로서의 품위를 유지한다.
2. 심의 대상(기업, 업체)과의 상업적 이해관계가 없고, 기타 압력을 받은 바 없으며, 이해상충으로부터 독립성을 유지한다.
3. 심의 대상 또는 이해관계자로부터의 금품 수수 또는 향응을 받지 않는다.
4. 본인 또는 본인 소속기관의 직원이 심의 또는 평가 대상에 대해 3년 이내에 인증을 위한 지도, 자문, 컨설팅, 사내교육 등을 제공한 사실이 없음을 확인하고, 해당되는 경우에는 이를 알린다.
5. 심의 업무와 관련하여 취득한 정보는 심의 대상, 이해관계자 및 인증단체의 장의 동의 없이 누설하지 않는다.

상기내용이 허위로 판명될 시에는 민·형사상의 어떠한 불이익도 감수하겠습니다.

년 월 일

- 소 속 :
- 생 년 월 일 :
- 성 명 : (서명, 날인)

한국빛물순환증진협회장 귀하

## 단체표준 인증심사원 등록 신청서

신청인	① 성 명		② 생년월일	
	③ 주 소		④ 전화번호	
	⑤ 근무처		⑥ 직 위	
	⑦ 근무처 소재지		⑧ 근무처 전화번호	
⑨ 소지 자격증		(자격증 번호 : )		
		(자격증 번호 : )		
		(자격증 번호 : )		

「단체표준인증업무규정」 제21조 2항에 따라 인증 심사원 등록 및 심사원증의 발급을 위와 같이 신청합니다.

년      월      일

신 청 인

(서명 또는 인)

**한국빛물순환증진협회장 귀하**

첨부서류

1. 이력서
2. 인증업무규정 제21조 1항에서 정한 인증심사원의 자격기준에 적합함을 증명하는 서류1부.
3. 증명사진 2장
4. 서약서

# 서 약 서

본인은 귀 조합/협회에 등록된 단체표준 인증단체 직원으로 활동함에 있어 다음 사항을 준수할 것을 서약합니다.

다 음

가. 인증단체 직원으로 업무를 수행하면서 취득한 정보는 심사 대상, 이해관계자 및 인증단체의 장의 동의 없이 누설하지 않는다.

라. 상기 내용을 위반하여 제재조치를 받을 경우 어떠한 이의도 제기하지 않는다.

년 월 일

생년월일

소 속

이 름

(인)

한국빛물순환증진협회장 귀하

<b>단체표준 인증심사원 등록현황</b>											
성명	생년 월일	정규직/ 위촉직/ 기타	위촉 기간	직무교육		령 [별표1] 적격 여부			경력		
				교육 일자	교육 기관	① 기술사·기사 등 자격 ② 학위( ) ③ 품질관리담당자 ④ 기타(KS인증심사원)	분야 (코드)	근무처	주요 업무	기간	
<b>구 비 서 류</b>	<p>1. 인증심사원의 적격성 증빙자료(KS인증심사원증, 국가기술자격증, 품질관리담당자 양성교육 수료증, 경력증빙 등)</p> <p>2. 인증심사원 직무교육 수료증</p> <p>3. 경력증명서(근무기간, 근무부서, 직위, 주요업무담당 등을 기재한 근무기관 직인날인 필요)</p> <p>* 단체표준 인증심사원 등록 세부현황은 엑셀표로 작성 제출 가능</p>										
<p><b>우리 조합(협회) 단체표준인증업무규정 제21조 제3항에 의거하여 위와 같이 단체표준 인증심사원 등록 현황을 제출합니다.</b></p> <p style="text-align: right; margin-right: 100px;">년    월    일</p> <p style="text-align: right; margin-right: 50px;"><b>한국빛물순환증진협회 (인)</b></p> <p style="margin-top: 20px;"><b>중소기업중앙회장 귀하</b></p>											

<p>제 호</p> <p><b>단체표준인증심사원증</b></p> <div data-bbox="391 481 635 795" style="border: 1px solid black; text-align: center; width: 150px; height: 140px;"><p>사진</p></div> <p><b>홍길동</b></p> <p><b>한국빛물순환증진협회장</b></p>	<p><b>단체표준인증심사원증</b></p> <p>소 속 : 한국빛물순환증진협회 성 명 : 홍길동 생년월일 :    년    월    일</p> <p>위 사람은 「단체표준 지원 및 촉진 운영 요령」 제15조 제3항 및 우리 협회/조합 단체표준인증업무규정 제21조 제4항에 따라 단체표준 인증심사원 자격이 있음을 증명합니다.</p> <p style="text-align: right;">20    년    월    일</p> <p>유효기간 : 20    .    .    . ~ 20    .    .    .</p> <p><b>한국빛물순환증진협회장</b></p>
--	--

앞 면

뒷 면

## 시험·검사업무 위탁 계약서

### 제1조(목적)

이 계약은 (사)한국빛물순환증진협회(이하 “위탁자” 이라 함)가 위탁업무 계약 및 관리 절차에 따라 인증 신청제품의 인증기준 적합여부를 확인하기 위하여 시험·검사업무를 ○○○(이하 “수탁자” 이라 함)에게 의뢰하고 “수탁자” 는 이를 실시함에 있어 효율성을 기하기 위하여 필요한 사항을 정함을 목적으로 한다.

### 제2조(위탁업무범위)

“수탁자” 는 계약기간 내에 “위탁자” 의 제품인증 대상 제품에 대해 다음 내용을 수행하여야 한다.

1. “위탁자” 의 인증신청제품에 대한 시험·검사업무 : 시험분야 및 항목은 다음과 같다. \* 별지 기재하여 첨부 가능

번호	제품(시험)분야	시험항목
1	SPS-F KORCEA 0006-7549, 투수성 폴리우레탄 콘크리트	1. 밀도 및 흡수율 2. 점토덩어리 3. 0.08mm체 통과량 4. 입도 5. 마모율 6. 인장강도 7. 파단변형률 8. 경도 9. VOCs 10. VACs 11. 중금속 12. 전공극률 13. 투수계수 14. 휨강도 15. 수중경화 휨강도 16. 동결융해 후 휨강도 17. 미끄럼저항성

2. 인증에 필요한 시험분석 관련 자료의 제출
3. 인증제품에 대한 사후관리(시험성적서에 대한 사후관리)

### 제3조(의무사항)

- ① “수탁자”는 계약기간 내에 “위탁자”으로 부터 제품심사 의뢰를 받는 경우 그 업무를 성실히 수행하여야 하며, KS Q ISO/IEC 17025의 요구사항을 충족하여야 한다.
- ② “수탁자”는 “위탁자”의 위탁업무기관 등록 기준, 이해관계로부터 독립 등 인증업무규정의 요구사항을 준수하여야 한다.
- ③ 제품인증제도의 효율적인 운영을 위해 국가기술표준원 및 인증기관이 필요한 자료를 요구할 때, 이에 협조하여야 한다.

### 제4조(시험분석방법 등)

- ① “수탁자”는 “위탁자”가 제시하는 시험방법을 따름을 원칙으로 한다. 다만, “위탁자”가 제시하는 방법이 없는 경우에는 적합한 방법을 “수탁자”와 “위탁자”가 상호 협의하여 정한다.
- ② “수탁자”는 “위탁자”가 제시한 시험항목 이외에 소비자의 안전성 확보 또는 재산상의 불이익을 최소화하기 위하여 시험이 필요하다고 판단되는 항목에 대하여는 “위탁자”에게 설명하여야 한다. 이 경우 “위탁자”는 특별한 사유가 없는 한 “수탁자”의 의견을 존중한다.
- ③ “수탁자”는 매년 1회 이상 시험업무의 적정성 여부(정도관리)를 실시하여야 한다.

### 제5조(시험비)

- ① “위탁자”가 의뢰하는 제품에 대해 “수탁자”의 시험에 소요된 제반 경비를 시험비라 말한다.
- ② 시험비는 별도 규정에 따라 정한다.
- ③ 시험성적서 제출 전 3일 이내에 현금 지불

### 제6조(제출서류)

“수탁자”는 계약기간 내에 시험 완료 후 시험성적서 각 1부를 제출한다. 단, “수탁자”가 제출한 시험성적서가 “위탁자”의 인증기준에 미달할 경우 “위탁자”의 요구에 따라 시험을 재 수행하여야 한다.

**제7조(계약기간 및 계약해지 )**

본 계약은       년   월   일 ~       년   월   일(12개월)로 한다. 다만 “수탁자” 의 KOLAS 공인시험·검사기관 인정이 유효한 경우에 한하여 계약기간은 1년 단위로 자동 재연장하되, 자동 재연장 기간은 4년을 초과할 수 없다.

**제8조(준칙)**

“수탁자” 는 시험분석을 통하여 얻은 정보나 기밀사항은 외부에 공개할 수 없다.

**제9조(소유권)**

“위탁자” 가 제공하는 자료들과 “수탁자” 가 수행하여 작성된 자료 및 성과품에의 소유권(지적재산권 포함)은 “위탁자” 에 귀속된다.

**제10조 (준칙)**

본 계약에서 정하지 아니한 사항은 “수탁자” 의 시험검사 업무규정에 따른다. 다만, “수탁자” 의 규정적용이 어려운 경우에는 “위탁자” 와 “수탁자” 가 상호 협의하여 조정할 수 있다.

**제11조(효력의 발생)**

본 계약은 “위탁자” 와 “수탁자” 가 서명한 날부터 효력이 발생하며 이를 성실히 준수하기 위하여 “위탁자” 와 “수탁자” 가 서명한 계약서를 각각 1부씩 보관한다.

별지 : 시험분야 및 시험항목 \*필요시

20       년       월       일

“ 위탁자 ”

회사명 :  
주 소 :  
대표자 :

(인)

“ 수탁자 ”

회사명 :  
주 소 :  
대표자 :

(인)



# 공 장 심 사 보 고 서

1. 공장심사 현황		접수번호				
업체(공장)명		대 표 자				
소재지						
표준번호(표준명)		종류·등급·호칭·모델				
사업자등록번호		전화번호				
		이 메 일				
신청일자		심사일정				
심사결과 요약						
심 사 결 과	심사사항	전체 평가항목 수 (핵심품질)	적합 평가항목 수	부적합 평가 항목수  개선조치 평가항 목수 (일반품질)	확인심사 평가항 목 수 (핵심품질)	종합판정
	1. 품질경영	5(1)				<input type="checkbox"/> 적합 (합격)  <input type="checkbox"/> 부적합 (불합격)  <input type="checkbox"/> 면제
	2. 자재관리	6(1)				
	3. 공정·제조설비 관리	8(2)				
	4. 제품관리	6(2)				
	5. 시험·검사설비 관리	3(1)				
	6. 소비자보호 및 환경·자원관리	5(2)				
	계	33(9)				
* 개선조치 평가항목 및 확인심사 평가항목 : 공장심사 평가항목 중 ★표시된 핵심품질은 확인심사 평가항목이고, 그 외의 것은 일반품질로 개선조치 평가항목이다. 위와 같이 공장심사 결과를 보고합니다.						
년    월    일						
단체명:		인증심사원		성명		
단체명:		인증심사원		성명		

- 비고 1** 적용근거 및 특례 : 본 공장심사보고서의 평가항목은 「산업표준화법」 시행규칙 [별표8]을 기반으로 작성한다. 다만, 인증품목별 특성에 따라 단체표준 및 단체표준별 인증심사기준에 심사사항 및 심사기준(우리 조합/협회 인증업무규정 [별표7])을 별도로 정한 경우, 이에 따라 심사사항 및 평가항목을 조정할 수 있다.
- 비고 2** 모든 평가항목이 적합(“예”로 평가)한 경우, 종합판정을 “적합”으로 한다.
- 비고 3** 심사 시 “아니오” 또는 “보완”으로 판정된 평가 항목에 대해서는 부적합 보고서를 작성하고, 부적합 개선조치를 요구한다.
- 비고 4** 면제 판정은 인증업무규정 제37조 제1항에 한하며, 제37조 제2항, 제3항 및 제47조 제3항의 경우 품질경영 평가항목은 평가를 생략하고 모두 “예”로 판정한다.

## 2. 공장의 일반현황

### ○ 종업원(C) 현황

총인원(합계)	경영 간부	기술직	사무직	생산직	기 타
(외국인 명 포함)	(외국인 명 포함)	(외국인 명 포함)	(외국인 명 포함)	(외국인 명 포함)	(외국인 명 포함)

### ○ 공통 생산현황

총 자 본 금	백만원	공장 판매실적(A)(연) (매출액)	백만원
경 상 이 익(B)(연)	백만원	1인당 매출액(A/C)	백만원
1인당 부가가치액(B/C)	백만원	연구개발 투자비 (연구개발비/A)	%
단체표준인증 보유 수 (표준·품목 기준)	개	KS인증 보유 수 (표준·품목 기준)	개
기타 인증 수	의무인증( )개 (ex. 인증명 )		
	임의인증( )개 (ex. 인증명 )		
주 요 생 산 품		기 타 생 산 품	
원자재 공급업체의 독과점 상태	상 / 중 / 하	제품에 대한 원자재의 원가 비율	%
회 사 연 혁			
특 기 사 항			

### ○ 품목별 생산현황

표준 번호			
생 산 능 력(연)	(단위)	(단위)	(단위)
생 산 실 적(연)	(단위)	(단위)	(단위)
관 매 실 적(연)	백만원	백만원	백만원
수 출 실 적(연)	백만원	백만원	백만원
단체표준인증제품 생산계획(연)	(단위)	(단위)	(단위)
소 요 원 자 재	(단위)		
한국으로의 수출 실적 (해외기업에 한함)	(단위)	(단위)	(단위)
	US\$	US\$	US\$

※ 품목이 4개 이상인 경우 "품목별 생산현황" 표를 복사하여 다음 페이지에 추가 작성 요망

### 3. 공장심사 평가항목

1. 품질경영 : 일반품질(4항목), 핵심품질(1항목) ※ ISO 9001, KS 인증기업은 품질경영 관리 평가항목(1.1~1.5) 모두 적합(예)으로 평가	적합여부		점수
1.1 경영책임자가 표준화 및 품질경영에 대한 중요성을 인식하고 회사 전체 차원의 활동을 위하여 조직의 책임과 권한을 명확히 하고 있는가?	예 <input type="checkbox"/>	아니오 <input type="checkbox"/>	
* 비교 • 경영책임자 : 인사권, 예산집행권, 자원의 폐기결정권을 갖고 있는 공장(회사)의 최고위자			
1.2 [★ 핵심품질] 단체표준 최신본을 토대로 사내표준 및 관리규정을 제·개정 관리하고, 관련 업무를 사내표준에 따라 추진하고 있는가?	예 <input type="checkbox"/>	아니오 <input type="checkbox"/>	
* 비교 : 사내표준 구축 및 품질경영, 제품·중간·인수검사표준, 시험표준, 설비관리, 작업장 환경, 소비자보호 등과 관련된 단체표준			
1.3 품질경영에 대한 계획을 수립·실행하고, 매년 자체 점검을 실시하여 그 결과를 표준화 및 품질경영관리에 반영하고 있는가?	예 <input type="checkbox"/>	아니오 <input type="checkbox"/>	
* 비교 • 자체점검 주기(내부심사 등, 년 1회 이상) • 품질경영 계획은 품질방침 및 측정 가능한 품질목표의 등을 포함			
1.4 품질경영 부서(또는 품질관리담당자)의 업무 내용과 책임·권한을 구체적으로 규정하고 있으며, 그 부서(또는 품질관리담당자)가 전문성을 가지고 독립적으로 운영되고 있는가?	예 <input type="checkbox"/>	아니오 <input type="checkbox"/>	
* 비교 : 종업원 20인 이하 소기업의 경우, 품질관리담당자 독립적 운영 시 적합(예)으로 평가			
1.5 제안 활동 또는 소집단활동 등을 통해 지속적인 품질개선활동을 실시하고 있는가?	예 <input type="checkbox"/>	아니오 <input type="checkbox"/>	
* 비교 : 소집단 활동(학습조직, TFT, 분임조 등)			

2. 자재관리 : 일반품질(5항목), 핵심품질(1항목)	적합여부		점수
<b>2.1 [★ 핵심품질]</b> 주요 자재관리(주요 원·부자재, 부품, 모듈 및 재료 등) 목록을 사내표준에 규정하고 있고, 심사 전에 인증단체에 제출하여 적정성을 확인 받았으며, 공급업체변경사항이 있을 경우 인증단체에 지속적으로 승인을 받고 그 기록을 보관하고 있는가? <b>바인더 공급업체 성적서, 거래명세서 및 세금계산서 미 확보시 불합격</b>	예 <input type="checkbox"/>	아니오 <input type="checkbox"/>	
<b>2.2</b> 자재에 대한 품질항목과 품질기준을 제품 특성에 맞게 단체표준을 활용하여 단체표준 인증제품 생산에 적합하도록 사내표준에 규정하고 있는가?	예 <input type="checkbox"/>	아니오 <input type="checkbox"/>	
<b>2.3</b> 사내표준에서 규정한 자재에 대한 인수검사규정 내용이 제품의 품질을 보증할 수 있도록 합리적으로 되어 있는가? <b>* 비교 :</b> <ul style="list-style-type: none"> <li>• 자재의 품질보증을 위해 자재별로 로트의 크기, 시료채취방법, 샘플링 검사방식 및 조건, 시료 및 자재의 합격 및 불합격 판정기준, 불합격 로트의 처리방법, 품질항목별 시험 방법 등을 사내표준에 규정</li> <li>• 공인시험·검사기관에 시험 의뢰를 할 경우 시험 의뢰 주기, 시험 의뢰 내용(시험항목) 등을 규정</li> <li>• 자재공급업체의 시험성적서 활용 시 입고되는 자재와 시험성적서에 기재된 자재와의 로트 일치성 확인</li> </ul>	예 <input type="checkbox"/>	아니오 <input type="checkbox"/>	
<b>2.4</b> 인수검사를 자체에서 수행할 경우, 검사능력을 보유한 검사자가 인수검사를 실시하여 그 결과에 따라 합격, 불합격 로트를 구분하여 적합한 장소에 보관 관리하고 있는가? <b>* 비교 :</b> <ul style="list-style-type: none"> <li>• 인수검사를 자체에서 수행하지 않고 외부의 시험성적서 등의 확인으로 대체할 경우, 그 자체를 적합한 장소에 보관하였다면 적합(예)으로 평가</li> <li>• 검사능력 : 검사표준 준수 여부(시료채취, 시험절차, 판정), 시험·검사 설비 조작, 시험숙련도, 관련 계산식 활용, 응급처치 능력 등</li> </ul>	예 <input type="checkbox"/>	아니오 <input type="checkbox"/>	
<b>2.5</b> 자재 인수검사 규정에 따라 실시한 결과(공인시험·검사기관 시험성적서, 공급업체의 시험성적서 포함)를 기록·보관하고 있는가?	예 <input type="checkbox"/>	아니오 <input type="checkbox"/>	
<b>2.6</b> 인수검사 결과를 분석, 활용하고 있는가? <b>* 비교 :</b> 일정주기를 정하여 합격률, 사용 중 자재 부적합(품)률, 제품품질과 직접 관련 품질특성치 등을 분석하고 그 결과를 토대로 자재 공급업체의 변경 또는 제조공정, 제품설계, 작업방법 변경 등에 대한 후속조치의 실행 등	예 <input type="checkbox"/>	아니오 <input type="checkbox"/>	

3. 공정·제조설비 관리 : 일반품질(7항목), 핵심품질(1항목)	적합여부		점수
※ 외주공정이 있는 경우 공장심사 시 외주가공업체에 대한 현장 확인을 실시할 수 있음			
<b>3.1 [★ 핵심품질]</b> 공정별 관리항목과 항목별 관리사항들을 사내표준에 규정·이행하고, 그 결과를 기록하여 보관하고 있으며, 주요 제조설비명을 사내표준에 구체적으로 규정하고 있는가?	예 <input type="checkbox"/>	아니오 <input type="checkbox"/>	
<b>* 비교</b> <ul style="list-style-type: none"> <li>• 관리항목별 관리사항과 중간검사 항목별 검사방법이 사내표준에 규정되어야 함</li> <li>• 관리방법, 관리주기, 관리기준, 관리결과의 해석, 관리데이터의 활용방법 등 각 공정별 관리규정을 단체표준에서 정하거나 제품에 필요하다 판단되는 항목을 사내</li> </ul>			

<p>표준에 규정</p> <ul style="list-style-type: none"> <li>공정을 외주하여 보유하지 않은 제조설비가 있는 경우, 외주공정·업체 선정기준, 관리방법을 규정한 사내표준 보유 및 준수 여부(보유 : 소유 또는 배타적 사용이 보장된 입차)</li> <li>가공·조립 등 최종공정은 자체 수행하여야 함(단, 포장·표시·검사는 최종 공정에 해당하지 않음)</li> </ul>			
<p><b>3.2</b> 공정별 관리항목과 항목별 관리사항들을 사내표준에 규정·이행하고, 그 결과를 기록하여 보관하고 있으며, 주요 제조설비명을 사내표준에 구체적으로 규정하고 있는가?</p>	예 <input type="checkbox"/>	아니오 <input type="checkbox"/>	
<p><b>3.3</b> 주요 공정관리(자체공정 및 외주공정 포함)에 대하여 공정능력지수를 파악하고 공정 및 제품품질 관리에 활용하고 있는가?</p> <p><b>* 비교</b></p> <ul style="list-style-type: none"> <li>사내표준에 규정 한 주요공정이 모두 포함되어야 함</li> <li>주요 공정관리 항목에 대한 공정능력지수를 파악할 수 없는 공정은 적합(예)으로 평가</li> </ul>	예 <input type="checkbox"/>	아니오 <input type="checkbox"/>	
<p><b>3.4 [★ 핵심품질]</b> 공정별 작업표준을 사내표준에 규정하고 있고, 포설관리자 교육을 이수한(2인 이상)현장작업자가 작업표준을 이해하며 표준대로 작업을 실시하고 있는가? <b>포설관리자 교육 미 이수 시 불합격</b></p> <p><b>* 비교</b></p> <ul style="list-style-type: none"> <li>작업표준에는 작업내용, 작업방법, 이상발생시 조치사항, 작업교대 시 인수인계 사항 등을 규정하고 실제 작업 내용과 일치 여부</li> <li>외국인 노동자가 작업을 할 경우 작업표준을 이해할 수 있도록 사진, 그림 등 활용</li> </ul>	예 <input type="checkbox"/>	아니오 <input type="checkbox"/>	
<p><b>3.5</b> 부적합품은 적정한 식별 관리를 하고 있으며, 공정 부적합에 대한 원인 분석과 재발방지 조치를 구체적으로 취하고 있는가?</p> <p><b>* 비교</b> : 유형별 부적합 건본 보유 및 관리가 필요한 제품의 경우 이를 확인</p>	예 <input type="checkbox"/>	아니오 <input type="checkbox"/>	
<p><b>3.6</b> 사내표준에 규정되어 있는 제조설비를 보유하고 있는가?</p> <p><b>* 비교</b></p> <ul style="list-style-type: none"> <li>제조설비 : 제품생산이 가능한 성능과 제원 및 용량을 구비</li> <li>공정관리 사내표준에서 외주가공에 대하여 적합하게 규정·관리하고 있는 제조설비는 보유하지 않아도 좋다.</li> </ul>	예 <input type="checkbox"/>	아니오 <input type="checkbox"/>	
<p><b>3.7</b> 설비의 운전과 관리에 대한 기준을 사내표준에 규정하고 설비별 운전표준에 따라 설비를 적정하게 운전하고 있으며, 설비의 이력·제원, 수리 및 부품 교환 내역 등을 기록한 설비관리대장(또는 이력카드)을 관리하고 있는가?</p> <p><b>* 비교</b> : 정밀도 유지가 필요한 측정설비는 적정하게 교정하여야 한다.</p>	예 <input type="checkbox"/>	아니오 <input type="checkbox"/>	
<p><b>3.8</b> 설비의 예방보전을 위해 관리사항을 규정하고, 설비관리 능력 및 전문지식을 보유한 담당자를 지정하여 예방보전활동을 실시하고 있으며, 주기적으로 점검·기록·관리하고 있는가?</p> <p><b>* 비교</b></p> <ul style="list-style-type: none"> <li>설비의 원활한 운전을 위하여 각 설비별, 부위별로 적정 소모품, 교체부품 및 윤활유 등의 선택기준, 사용량, 교체주기, 폐품처리방법 등을 사내표준에 규정하여 실시</li> <li>주기적으로 사용하는 지그 및 부품 등의 마모도, 필터류의 교체주기별 이행 기록 등을 포함한 예방보전활동을 평가</li> </ul>	예 <input type="checkbox"/>	아니오 <input type="checkbox"/>	

• 관리사항을 설비관리규정에 포함하거나 별도로 관리할 수 있음

4. 제품관리 : 일반품질(4항목), 핵심품질(2항목)	적합여부		점수
<p><b>4.1</b> 제품의 설계 및 개발절차, 해당 제품의 품질항목과 기준을 단체표준에 적합한 수준으로 사내표준에 규정하고 있는가?</p> <p><b>* 비교 :</b></p> <ul style="list-style-type: none"> <li>• 다음사항을 고려하여 제품 설계요건을 정의하여야 한다.               <ul style="list-style-type: none"> <li>- 기능 및 성능/성과 요구사항(제품의 도면, 적용되는 주요 부품, 제작 후 예상되는 기대성능 및 구현 가능 등)</li> <li>- 법 및 규제 요구사항</li> <li>- 품질 미달 제품이 사용자에게 미치는 영향 등</li> </ul> </li> <li>• 제품의 설계 및 개발절차에 관한 사항은 해당 프로세스가 있는 경우에만 해당하고 그 외의 제품은 해당제품의 품질항목과 기준을 단체표준에 적합한 수준으로 사내표준에 규정하고 있는 경우 적합(예)으로 평가</li> </ul>	예 <input type="checkbox"/>	아니오 <input type="checkbox"/>	
<p><b>4.2 [★ 핵심품질]</b> 로트 품질을 보증할 수 있도록 제품검사 내용을 사내표준에 규정하고 있으며, 제품시험은 항목별로 단체표준과 사내표준에 규정한 기준과 절차·방법에 따라 실시하고 있는가?</p> <p><b>* 비교</b></p> <ul style="list-style-type: none"> <li>• 로트품질보증규정 : 로트의 구성 및 크기, 시료 채취방법, 샘플링 검사방식 및 조건, 시료 및 로트의 합격 및 불합격 판정기준, 불합격 로트의 처리 방법 등</li> <li>• 공인시험·검사기관 성적서를 활용하거나 계약에 의해 외부설비를 사용하는 경우는 시험검사 주기는 설비를 보유한 업체가 실시하는 주기와 동등한 수준으로 설정하여 실시하여야 한다. (주기가 심사기준에 명시된 경우는 심사기준의 주기를 따른다.)</li> <li>• 공인시험·검사기관 의뢰 항목의 성적서는 검사방법에서 정한 주기(횟수)에 일치되는 수만큼 보유하여야 한다.</li> </ul>	예 <input type="checkbox"/>	아니오 <input type="checkbox"/>	
<p><b>4.3</b> 검사 후 합격·불합격 로트를 구분하여 적절한 장소에 보관하고 있는가?</p>	예 <input type="checkbox"/>	아니오 <input type="checkbox"/>	
<p><b>4.4</b> 제품검사 담당자가 자체에서 실시하는 제품시험을 수행할 수 있는 능력을 보유하고 있는가?</p> <p><b>* 비교</b></p> <ul style="list-style-type: none"> <li>• 검사능력 : 검사표준 준수여부(시료 채취, 시험절차, 판정), 시험·검사설비 조작, 시험숙련도, 관련 계산식 활용, 응급처치 능력 등</li> </ul>	예 <input type="checkbox"/>	아니오 <input type="checkbox"/>	
<p><b>4.5 [★ 핵심품질]</b> 중요 품질항목에 대한 현장입회시험을 실시하여 그 결과가 단체표준에 적합하고, 과거 자체적으로 시행한 품질검사 결과의 평균값과 비교하여 사내표준에서 정한 허용값 한계 내에 있는가?</p> <p><b>* 비교</b></p> <ul style="list-style-type: none"> <li>• 품질검사 결과 과거 적용기간 : 인증심사 3개월, 사후관리 12개월, 공장 또는 사업장 이전심사 3개월</li> <li>• 중요 품질항목에 대한 현장 입회시험 항목의 결정은 단체표준별 인증심사기준의 “제품시험 결과에 따른 결함 구분” 중에서 중결함 이상의 검사항목 중 1개로 한다.</li> <li>• 현장 입회시험이 어려운 중요 품질항목은 시료 채취 후 제품심사를 실시할 수 있다.</li> <li>• 시험결과가 평균값을 산출할 수 없는 제품은 적합(예)으로 평가함.</li> </ul>	예 <input type="checkbox"/>	아니오 <input type="checkbox"/>	
<p><b>4.6</b> 제품검사 결과 데이터를 분석하여 제품품질 및 품질시스템 개선에 반</p>	예 <input type="checkbox"/>	아니오 <input type="checkbox"/>	

영, 활용하고 있는가?			
* 비교 : 데이터 분석(일정주기를 정하여 평균값, 표준편차, 불량률 등의 분석 여부)			
<b>5. 시험·검사설비관리: 일반품질(2항목), 핵심품질(1항목)</b> ※ 외부설비를 사용한 경우 공장심사 시 해당 외부설비업체에 대한 현장확인을 실시할 수 있음	<b>적합여부</b>	<b>점수</b>	
<b>5.1 [★ 핵심품질]</b> 단체표준에서 정하고 있는 제품품질 항목에 대한 시험·검사가 가능한 설비를 인증심사기준에 따라 사내표준에 구체적으로 규정하고 보유하고 있는가? * 비교 : 시험·검사 설비를 외주하는 경우에는 아래 사항 적용 • 외부 기관(업체 포함)과의 사용 계약 또는 공인시험·검사기관 시험성적서를 활용하는 설비에 대하여, 시험검사 의뢰 내용, 시험검사 주기 등 외부설비 이용에 대하여 구체적으로 규정하여 실시 • 시험검사 의뢰는 해당설비로 실시하는 인수검사, 공정검사, 제품검사에 대하여 각각 구분하여 실시 • 시험검사 의뢰 주기는 설비를 자체에서 보유한 업체가 실시하는 수준과 동일한 횟수로 시험검사를 의뢰하여 성적서를 보유 • 시험검사 주기를 단체표준 또는 인증심사기준에 명시한 경우에는 그 주기를 따름	예 <input type="checkbox"/>	아니오 <input type="checkbox"/>	
<b>5.2</b> 시험·검사 설비의 설치장소 및 환경이 적정하고, 성능 유지를 위해 각 설비의 관리항목을 규정, 주기적으로 점검하고, 그 결과를 기록·보관하여 설비관리에 활용하고 있는가? * 비교 • 환경(온도, 습도, 조명, 전기, 수도시설 등), 시험을 할 수 있는 적절한 공간의 확보 여부 • 설비관리항목(점검항목·점검 주기·점검방법 등) • 지속적이고 반복적인 검사를 수행하는 경우, 시험·검사설비를 적절한 위치에 설치하였는지 여부	예 <input type="checkbox"/>	아니오 <input type="checkbox"/>	
<b>5.3</b> 시험·검사설비의 측정표준 소급성(정밀·정확도 유지) 체계를 구체적으로 규정(대상설비, 주기 등)하고 교정주기에 따라 외부 공인기관의 교정 후 교정성적서를 관리하고 있으며 교정결과를 측정에 반영하여 활용하고 있는가? * 비교 • 정밀·정확도 유지를 위해 교정주기를 정하고 교정성적서 또는 표준물질인증서를 체계적으로 관리 • 교정 또는 표준물질인증서의 성적 내용(불확도 또는 보정값)을 측정에 반영하여 활용하고 있는지 확인 • 화학 분석 장비의 경우 인증표준물질과 인증서를 보유하여야 함	예 <input type="checkbox"/>	아니오 <input type="checkbox"/>	

6. 소비자, 환경·자원관리: 일반품질(4항목), 핵심품질(1항목)	적합여부		점수
<b>6.1 [★ 핵심품질]</b> 소비자불만 처리 및 피해보상 등을 사내표준에 규정하고 불만 제품 로트를 추적, 원인을 파악하고 개선 및 재발방지 조치를 하고 있는가?	예 <input type="checkbox"/>	아니오 <input type="checkbox"/>	
<b>* 비교</b> <ul style="list-style-type: none"> <li>• KS Q ISO 10002(고객만족 - 조직의 불만처리에 대한 지침) 등을 토대로 사내표준에 규정</li> <li>• 해외 인증업체는 한국 내 판매업체가 소비자불만 처리 업무를 수행</li> <li>• 원자재의 입고 일자 및 인수검사 결과, 제조 일시 및 사용 설비, 공정관리 및 중간 검사, 제품검사, 출고 일시, 판매 장소 등 확인</li> </ul>			
<b>6.2</b> 소비자에게 제공하는 제품구매 정보(규격, 사용법, 시공방법, 설명서 등) 및 인증심사기준의 제품인증 표시방법을 사내표준에 규정하고, 적정하게 제공·표시하고 있는가?	예 <input type="checkbox"/>	아니오 <input type="checkbox"/>	
<b>* 비교</b> <ul style="list-style-type: none"> <li>• KS A ISO/IEC Guide 14(제품 및 관련 서비스 - 소비자를 위한 정보) 및 KS C IEC 82079-1[제품의 사용 정보(사용 설명) 작성 - 제1부: 원칙과 일반 요건] 등을 토대로 사내표준에 규정</li> <li>• 제품의 사용설명서 또는 시공방법 설명서 제공이 필요하지 않은 제품은 단체표준별 인증심사 기준의 표시사항을 제품 및 포장에 표시</li> </ul>			
<b>6.3</b> 제품 요구사항에 대한 적합성을 달성하기 위해 필요한 작업환경 및 종업원 안전, 보건, 복지를 고려한 청정 작업환경에 대하여 규정하고 지속적으로 관리하고 있는가?	예 <input type="checkbox"/>	아니오 <input type="checkbox"/>	
<b>* 비교</b> <ul style="list-style-type: none"> <li>• 안전·보건 : 전기·기계 안전요건, 종업원의 안전장비 보급, 안전관리 교육 등을 사내표준에 규정</li> <li>• 작업장 환경관리(대상, 범위, 기준, 주기, 평가방법) 등을 사내표준에 규정</li> </ul>			
<b>6.4</b> 사내표준에 따라 임직원의 사내·외 연간 교육훈련계획을 수립하여 적정하게 실시하고 있으며, 생산·품질경영 부서의 팀장급 이상 경영간부가 단체표준화 및 품질경영교육을 최근 3년 이내에 이수하였는가?	예 <input type="checkbox"/>	아니오 <input type="checkbox"/>	
<b>* 비교</b> <ul style="list-style-type: none"> <li>• KS Q 10015(품질경영 - 교육훈련 지침)를 토대로 규정</li> <li>• 계획 : 연간 계층별·분야별(자재·공정·제품품질·설비관리·제품생산기술 등) 실시 : 최근 3년간 실적 확인</li> <li>• 단체표준화 및 품질경영 교육</li> <li>• 경영간부의 30 % 이상 교육 이수 및 미이수 경영간부에 전과 교육 완료시 적합(예)으로 평가</li> </ul>			
<b>6.5 [★ 핵심품질]</b> 자격을 갖춘 품질관리담당자가 품질관리 업무를 수행하고 있고, 직무에 필요한 지식의 보유 및 업무수행능력을 갖추고 있는가?	예 <input type="checkbox"/>	아니오 <input type="checkbox"/>	
<b>* 비교</b> <ul style="list-style-type: none"> <li>• 품질관리담당자 자격 및 직무에 필요한 지식</li> <li>• (인증심사) 품질관리담당자가 3개월 이상 품질관리 업무를 수행한 사실이 확인되면 적합으로 평가</li> <li>• (정기심사) 품질관리담당자의 퇴사 등으로 업무 공백이 생긴 경우에는 인증업체가</li> </ul>			

<p>인증기관에 업무 공백에 대한 조치 계획을 제출하고 조치 기한 내에 이행한 사실이 확인되면 적합으로 평가</p> <ul style="list-style-type: none"> <li>• 품질관리담당자가 품질관리 업무를 수행 중임을 증빙하는 서류(4대보험 사업장 가입자 명부 등)</li> <li>• 품질관리담당자 정보(성명, 자격 번호, 자격 취득일, 근무기간 등)는 공장심사보고서에 기재</li> </ul>			
--	--	--	--

#### 4. 자재관리 목록

번호	자재명	용도	규격(Spec.)	공급업체	생산국가	변경사항
1						
2						
3						
4						
5						
6						
7						
8						
9						
10						
11						
12						
13						
14						
15						

위와 같이 자재관리 목록을 확인하였음.

년 월 일

인증심사원

입회자(대표자, 품질관리담당자 등)

\_\_\_\_\_ (인/서명)

\_\_\_\_\_ (인/서명)

\_\_\_\_\_ (인/서명)

\_\_\_\_\_ (인/서명)

## 5. 시료채취 내역 및 제품 품질시험 의뢰 현황

### 가. 시료채취 내역

표준번호	표준명	종류·등급·호칭·모델	재고량	시료 크기	시료 수 (로트번호)	시험항목 및 시험방법

### 나. 샘플링(시료 채취) 방식 :

### 다. 공시체 제작방법(해당하는 경우)

- 공시체 제작방법 :
- 공시체 규격 :
- 제작자 :

### 라. 시험의뢰처(시험기관) :

위와 같이 시료채취 및 시험 의뢰하였음.

년    월    일

인증심사원

입회자(대표자, 품질관리담당자 등)

\_\_\_\_\_ (인/서명)

\_\_\_\_\_ (인/서명)

\_\_\_\_\_ (인/서명)

\_\_\_\_\_ (인/서명)

6. 부적합 보고서

부적합 보고서				
접수번호				
업체명 (공장명)			소재지	
표준번호 (표준명)			종류·등급· 호칭·모델	
심사일자			조치기한	
평가항목 번호	구분		부적합 내용	담당 심사원
	일반 품질	핵심 품질		
	<input type="checkbox"/>	<input type="checkbox"/>		
	<input type="checkbox"/>	<input type="checkbox"/>		
평가항목 번호	구분		보완 내용	담당 심사원
	일반 품질	핵심 품질		
	<input type="checkbox"/>	<input type="checkbox"/>		
	<input type="checkbox"/>	<input type="checkbox"/>		
	합계		일반품질 평가항목 (개선조치)	핵심품질 평가항목 (확인심사)
부적합 수				
보완 수				
계				
기타개선 권고사항				

인증심사원

입회자(대표자, 품질관리담당자 등)

\_\_\_\_\_ (인/서명)

\_\_\_\_\_ (인/서명)

\_\_\_\_\_ (인/서명)

\_\_\_\_\_ (인/서명)

7. 부적합 개선조치 보고서

부적합 개선조치 보고서					
업체명 (공장명)			소재지		
표준번호 (표준명)			종류·등급 ·호칭·모델		
심사 일자					
담당자 성명			휴대 전화	e-mail	
평가항목 번호	구분		부적합·보완사항 개선조치 요약 및 첨부문서 번호	담당심사원	
	일반 품질	핵심 품질			
	<input type="checkbox"/>	<input type="checkbox"/>			
	<input type="checkbox"/>	<input type="checkbox"/>			
	<input type="checkbox"/>	<input type="checkbox"/>			
부적합 개선조치 보고서를 제출합니다.  <div style="display: flex; justify-content: space-between; align-items: center;"> <span>회사(공장)명</span> <span>대표자</span> <span>20    년    월    일</span> </div> <div style="display: flex; justify-content: space-between; align-items: center; margin-top: 10px;"> <span>○○○○ 인증단체장 귀하</span> <span>(인/서명)</span> </div>					
※ 부적합·보완사항 항목의 개선조치 계획에 대한 세부 자료는 별첨한다.					

부적합·보완 개선조치 검토 결과(※ 이하는 인증심사원이 작성)			
부적합·보완 대책 검토 종합의견			
종합판정	<input type="checkbox"/> 적합 <input type="checkbox"/> 부적합	인증심사원	(인/서명)

# 단체표준인증마크 표시사용 동의에 관한 인 증 계 약 서

※ 인증업무규정에 규정하고 있는 경우 인증계약내용을 포함한 단체표준인증마크 표시사용 계약서를 작성 활용

○○○ 인증단체 (이하 “갑”이라 한다)와 ○○○(인증받은자 이름)(이하 “을”이라 한다)는 갑이 을에 대해 인증한 제품에 관련된 단체표준 인증마크 등의 표시사용 동의와 관련하여 다음과 같이 인증계약을 체결한다.

## < 단체표준 인증 품목 >

단체표준번호	단체표준명	종류·등급·호칭·모델	인증유효기간 (* 필요시)
SPS-F KORCEA 0006-7549	투수성 폴리우레탄 콘크리트	종류별 (도로용, 하천용)	

제1조(정의) 이 계약에서 사용하는 용어의 정의는 다음과 같다.

1. “인증”이란 단체표준인증을 말한다.
2. “인증서”란 제품 또는 서비스가 인증된 것을 증명하는 “갑”이 “을”에게 발행하는 문서를 말한다.
3. “단체표준마크”란 제품 또는 서비스의 인증을 받은 자가 해당 제품 또는 서비스가 단체표준에 적합한 것임을 나타내는 표시를 말한다.
4. “제품 또는 서비스”란 “갑”이 인증을 실시하고 인증계약에 의해 인증되는 “을”이 제조한 제품 또는 제공하는 서비스를 말한다.
5. “공장 또는 사업장”이란 인증제품을 제조하는 공장 및 인증서비스를 제공하는 사업장을 말한다.
6. “공장심사”란 인증신청된 “을”의 제품을 제조하는 공장의 기술적 생산조건이 단체표준 및 단체표준별 인증심사기준에 적합한지 여부에 대해 “갑”이 행하는 심사를 말한다.
7. “제품심사”란 인증신청된 “을”의 제품품질이 해당 단체표준 및 단체

- 표준별 인증심사기준에 적합한지 여부에 대해 “갑”이 행하는 심사를 말한다.
8. “사업장심사”란 인증신청된 “을”의 사업장의 서비스 품질보증에 필요한 사항이 단체표준 및 단체표준별 인증심사기준에 적합한지 여부에 대해 “갑”이 행하는 심사를 말한다.
  9. “서비스심사”란 인증신청자 “을”의 서비스가 제공되는 현장에서 서비스를 직접 제공 받는 자 등을 대상으로 단체표준 및 단체표준별 인증심사기준에 적합한지 여부에 대해 “갑”이 행하는 심사를 말한다.
  10. “사후관리”란 “갑”이 “을”에 대하여 정기적으로 단체표준 및 단체표준별 인증심사기준에 적합한지 여부를 심사하는 것을 말하며, “을”의 인증을 계속 유지할지를 판단하기 위한 “갑”의 조치를 말한다.
  11. “인증범위”란 인증의 대상이 되는 제품의 품목(종류·등급·호칭·모델)의 표준명, 표준번호 또는 서비스의 분야(종류·등급·호칭·모델) 표준명, 표준번호를 말한다.
  12. “갑이 정하는 인증기준”이란 인증단체가 정한 단체표준별 인증심사기준 및 단체표준 인증업무규정을 말한다.

**제2조(권리 및 의무)** ① “갑”은 이 계약에 근거하여 인증서에 기재되어 있는 인증의 범위에 대한 “을”의 단체표준마크 등의 표시의 사용에 동의한다.

- ② “을”은 제품·포장·용기·납품서·보증서 또는 홍보물에 인증 받은 제품이 단체표준에 적합한 것임을 나타내는 표시를 하거나 이를 홍보할 수 있다.
- ③ “을”은 계약서·납품서 또는 보증서 또는 홍보물에 인증 받은 서비스가 단체표준에 적합한 것임을 나타내는 표시를 하거나 이를 홍보할 수 있다.
- ④ “을”은 제품심사 시 갑에게 제공한 시험용 제품 등과 동일 조건에 대해 인증제품 등이 제조되는 것을 보증하여야 한다.
- ⑤ “을”은 “갑”으로부터 인증을 받고 있는 것을 광고 그 외의 방법(판매 촉진용 인쇄물 등)으로 제3자에게 표시 또는 설명하는 경우에는, 인증을 받은 제품 또는 서비스가 인증을 받고 있지 않은 제품 또는 서비스와 혼동되지 않게 하여야 한다.
- ⑥ “을”은 인증에 관계되는 업무가 적합하게 수행되었는지 여부를 확인하기 위해서 “갑”이 “을”에 대하여 보고를 요구하거나 “을”의 공장 또는 사업장, 기타 필요한 장소에 “갑”이 출입하여 공장심사 및 제품심사 또는 사업장심사 및 서비스심사 하는 것을 방해하여서는 안된다.

⑦ 공장심사 및 제품심사 또는 사업장심사 및 서비스심사와 관련되는 “갹”의 비용은 “을”이 부담하고, 해당 비용의 금액은 “갹”이 별도로 정하는 단체표준 인증업무규정의 수수료지급기준에 따른다. 다만, “갹”이 심사의 일부를 “갹”과 계약에 의해 외부 전문기관에 위탁할 경우에는 외부 전문기관에서 정한 수수료지급기준을 따를 수 있다.

**제3조(단체표준마크 등의 표시)** 제품 또는 서비스의 인증을 받은 “을”은 해당 제품 또는 서비스가 단체표준에 적합한 것임을 나타내는 표시를 하는 경우에는 다음 각 호의 사항을 표시할 수 있다.

1. 단체표준의 명칭 및 번호
2. 단체표준에서 정하는 제품 또는 서비스의 종류, 등급, 호칭, 모델
3. 인증번호
4. 단체표준에 맞는 것임을 나타내는 표시를 한 제품의 제조일(제품인증에만 해당)
5. 인증받은자의 업체명, 사업자명 또는 그 약호(주문자의 상표를 붙이는 방식에 따라 제품을 제조하는 경우에는 실제의 제조자명 또는 실제 제조자를 나타내는 약호)
6. 인증기관명
7. 단체표준 인증업무규정 [별표 8]의 단체표준 인증표시 도표
8. 단체표준에서 제품의 품목 또는 서비스의 분야별 특성에 따라 표시하도록 정한 사항
9. 기타 “갹”의 인증기준에 정한 사항

**제4조(사용 조건 및 범위)** ① “갹”은 “을”에 대해서 “을”이 제1조 제12호의 “갹”이 정하는 인증기준에 적합하고, 제2조 제4항, 제5항, 제6항, 제7항을 준수하고 있는 것을 조건으로, 이 계약의 유효기간 중 인증제품은 제품·포장·용기·납품서 또는 보증서 등에, 인증서비스는 계약서·납품서 또는 보증서 등에 인증마크 등의 표시의 사용을 동의한다. “을”은 인증제품 또는 인증서비스의 판매촉진을 목적으로 인증서의 사본을 배포할 수가 있다.

② “을”은 인증서에 기재된 제조공장에서 생산된 인증제품 또는 사업장에서 제공된 인증서비스에 한해서 단체표준마크를 사용할 수가 있다.

③ “을”의 단체표준마크의 표시는 단체표준 인증업무규정 [별표 8]에 따

라야 한다.

**제5조(인증계약의 유효기간)** ① 이 계약의 유효기간은 제19조의 인증의 취소 또는 제25조에 의해 이 계약이 해지되지 않는 이상, 이 계약의 체결일(인증일)로부터 3년 / 6년(제품인증, 인증단체 선택 要) 또는 2년(서비스인증)으로 한다.

② “갑”의 사후관리 심사 실시 결과 “을”의 제품 또는 서비스의 인증을 유지해도 된다고 판단했을 경우 새로운 계약을 체결하고, 새로운 인증계약의 유효기간은 기존의 유효기간으로 한다. 다만, 인증계약 내용의 변경 사유가 발생할 경우 인증계약을 변경할 수 있다.

**제6조(시험용 제품의 제공)** “을”은 “갑”이 제품심사 시 시험용 제품 등을 요구한 경우에는 무상으로 제공한다. 또한 “갑”은 시험 등에 의해 생긴 “을”의 시험용 제품 등의 해체 및 손상에 대해 일절 책임지지 않는다.

**제7조(사후관리)** ① “갑”은 “을”의 인증서에 기재된 제품 또는 서비스의 공장 또는 사업장에 대하여 이 단체표준 인증업무규정 제44조에 의거하여 사후관리를 실시한다.

② “갑”은 원칙적으로 “을”에게 사전에 심사계획을 통보하여 사후관리를 실시하는 것으로 한다. 다만, “갑”은 “을”이 사후관리의 목적을 손상시킬 염려가 있다고 인정하였을 때는 사전에 “을”에게 심사계획을 통보하지 않고 실시할 수 있다.

③ “을”은 인증을 유지하고자 하는 경우 인증서에 기재된 사후관리 심사 기한의 만료일 3개월 전에 만료 예정인 심사를 신청하여야 한다.

④ “갑”은 제1항의 규정에도 불구하고 표시정지 3개월 이상의 처분을 받은 자에 대하여 처분기간 종료일로부터 3개월 이내에 시정 확인을 위해 심사를 실시할 수 있으며, 공장이나 사업장을 이전한 경우 이전 완료일로부터 3개월(또는 45일, 택 1) 이내에 이전심사를 할 수 있다.

⑤ “갑”은 제1항의 규정에도 불구하고 단체표준 인증업무규정 제48조 제1항 각 호의 어느 하나에 해당하는 경우 “을”에 대하여 특별현장조사를 할 수 있다.

⑥ “을”은 “갑”이 사후관리의 목적을 달성하기 위해 업무시간 내에 “갑”이 필요로 하는 해당 공장 또는 사업장, 기타 필요한 장소에 출입할 수

있고, 인증 받은 제품 또는 서비스 등에 관한 사내표준, 관리기록 등을 확인하거나 시험·검사기록 등을 열람하는 것을 거부해서는 안 된다.

- ⑦ “갑”은 사후관리 시 “을”의 공장 또는 사업장의 종업원에 적용되는 안전규칙을 준수하여야 한다.
- ⑧ “갑”은 “을”에 대하여 사후관리를 실시한 경우, 인증을 계속 유지할지 여부를 결정하고 그 결과를 “을”에게 통지하여야 한다.
- ⑨ “을”은 사후관리에 관한 수수료를 부담하여야 한다.

**제8조(인증의 범위 추가 또는 공장·사업장 이전의 조치)** 인증제품 또는 인증서비스에 관하여 인증범위의 추가 및 공장·사업장의 이전 시 “갑”과 “을”은 다음 각 호와 같이 조치한다.

1. “을”은 이미 인증 받은 제품에 대한 종류·등급·호칭 또는 모델을 추가하여 인증을 받고자 하는 경우 추가하고자 하는 종류·등급·호칭 또는 모델을 인증 신청서에 기재하여 “갑”에게 인증을 신청하여야 한다. “을”로부터 해당 추가 신청이 있을 경우 “갑”은 지체 없이 해당 추가 부분에 관한 공장심사 및 제품심사 또는 사업장심사 및 서비스심사를 실시하고 인증결정 여부의 결과를 “을”에게 통지한다. “갑”은 인증을 결정하는 경우에는 이 인증계약의 체결 내용을 변경하고 새로운 인증서를 발급하여야 한다.
2. “을”은 공장 또는 사업장을 이전하는 경우 “갑”에게 해당 공장·사업장 이전 심사를 신청하여야 한다. “을”로부터 해당 이전 심사 신청이 있는 경우에는 “갑”은 해당 신청 부분에 관한 공장심사 및 제품심사 또는 사업장심사 및 서비스심사를 실시하고 인증결정 여부의 결과를 “을”에게 통지하여야 한다. “갑”은 인증을 결정하는 경우에는 이 인증계약의 체결 내용을 변경하고 “갑”은 새로운 인증서를 발급하여야 한다.

**제9조(단체표준 관련 법률, 단체표준 및 단체표준별 인증심사기준 등이 변경된 경우의 조치)** ① 단체표준 관련 법률(「산업표준화법」 및 하위 법령), 단체표준 또는 제1항 제12호가 개정·변경된 경우 “갑”은 신속하게 “을”에 대하여 그 개정·변경 사실과 취지를 통보하여야 하고, 통보방법은 문서 또는 인터넷 등 열람이 가능한 전자적 방법을 통해서 할 수 있다.

- ② “을”은 인증제품 또는 인증서비스 표준이 개정된 때에는 그 등록일로부터 3개월 이내에 개정된 표준에 따라 인증제품을 생산 또는 인증서비스를 제공하여야 하며, 이를 증빙하기 위하여 해당하는 서류를 첨부하여

“갑”에게 보고하여야 한다. 다만, 그 기간 내에 개정된 표준에 따라 인증 제품을 생산 또는 인증서비스를 제공할 수 없을 때에는 미리 그 사유서를 “갑”에게 제출하여야 한다. “갑”은 “을”이 보고를 하지 않거나 보고 내용의 검토 결과 개정된 표준에 부적합하다고 인정되는 경우에는 “을”에 대해 심사를 실시할 수 있다.

- ③ 단체표준별 인증심사기준이 개정된 경우, “을”은 개정된 인증심사기준에 따라 인증을 받은 것으로 본다. 이 경우 인증단체가 개정을 공고한 날로부터 3개월 이내에 개정된 인증심사기준에 적합하도록 관리하고, 이를 증빙하기 위하여 해당하는 서류를 첨부하여 “갑”에게 보고하여야 한다. 다만, 그 기간 내에 개정된 인증심사기준에 적합하도록 관리할 수 없는 때에는 미리 그 사유서를 “갑”에게 제출하여야 한다. “갑”은 인증심사기준의 개정 내용이 단체표준 인증제품의 생산 또는 인증서비스의 제공에 영향을 준다고 판단한 때에는 “을”에게 이를 통지하고 이행 여부를 확인하여야 하며, 이행보고를 하지 않거나, 보고서 검토 결과 단체표준 인증제품의 생산 또는 인증서비스의 제공이 곤란하다고 인정되는 경우 심사를 실시할 수 있다.

**제10조(인증 또는 인증취소의 공표 등)** ① “갑”은 “을”의 제품 또는 서비스가 인증을 받은 경우 다음 각 호의 인증 정보를 “갑”의 홈페이지 또는 단체표준인증종합지원시스템(<http://sps.kbiz.or.kr>) 등에 공표하여야 한다. 또한 공표의 기간은 이 인증 계약이 종료하는 날까지로 한다.

1. 인증번호
2. 업체명
3. 대표자 성명
4. 공장 또는 사업장 소재지
5. 인증제품 또는 인증서비스(표준명, 표준번호, 종류·등급·호칭 또는 모델)
6. 인증에 관계되는 단체표준 관련 법령(「산업표준화법」)의 근거 조항
7. 인증서 교부일
8. 인증단체명

- ② “갑”은 “을”의 제품 또는 서비스의 인증계약이 종료되었거나, 단체표준 인증업무규정 제57조에 의거하여 인증이 취소되었을 경우 그 내용을 “갑”의 홈페이지 또는 단체표준인증종합지원시스템 등에 의해 공표하여야 한다.

1. 취소한 인증에 관계되는, 또는 인증계약이 종료된 인증번호
2. 취소한 인증에 관계되는, 또는 인증계약이 종료된 업체명
3. 취소한 인증에 관계되는, 또는 인증계약이 종료된 대표자 성명
4. 취소한 인증에 관계되는, 또는 인증계약이 종료된 공장 또는 사업장 소재지
5. 취소한 인증에 관계되는, 또는 인증계약이 종료된 인증제품 또는 인증서비스(표준명, 표준번호, 종류·등급·호칭 또는 모델)
6. 취소한 인증에 관계되는, 또는 인증계약이 종료된 인증서 교부일
7. 취소한 인증에 관계되는, 또는 인증계약이 종료된 인증단체명
8. 취소 또는 인증계약이 종료된 이유

**제11조(심사 등에 대한 손해)** “갑”은 심사 시에 “을”에게 발생하는 손해에 대해서는 “갑”의 고의 또는 과실이 있었을 때를 제외하고 그 책임을 지지 않는다.

**제12조(제3자에 대한 인증심사 업무의 위탁)** “갑”은 “을”의 인증심사 업무의 일부를 외부 공인 시험·검사기관, 외부 인증심사원 등 제3자에게 위탁할 수 있다.

**제13조(지위의 승계)** ① “을”이 제3자에게 그 사업을 양도하거나 사망한 때 또는 법인의 합병이 있는 때에는 양수인·상속인 또는 합병 후 존속하는 법인이나 합병에 의하여 설립되는 법인은 “을”의 지위를 승계한다.  
 ② “을”의 지위를 승계한 자는 그 지위를 승계한 날부터 1개월 이내에 “갑”에게 지위승계를 신고하여야 한다.

**제14조(제3자의 이의신청 등의 처리)** ① “갑”이 인증한 “을”의 인증제품 또는 인증서비스로 인해 “갑”이 제3자로부터 이의신청을 받았을 때, 또는 “갑”과 제3자와의 사이에 분쟁이 발생한 경우, “을”은 그 책임을 전부 부담한다.  
 ② “갑”이 인증한 “을”의 인증제품 또는 인증서비스로 인해 “갑”이 제3자에게 손해배상 등 기타의 부담을 질 경우, “을”은 “갑”으로부터 청구가 있는 경우, 구상권에 부응하여 즉시 “갑”에게 지불하는 것으로 한다.  
 ③ “갑”은 제3자의 이의신청 또는 분쟁에 관한 문제 등과 관련하여 인증

을 실시하고 있는 제품 또는 서비스 등이 해당 단체표준 및 단체표준별 인증심사기준에 대한 적합한지 여부를 확인할 수 있도록 심사를 실시할 수 있고 “을”은 이에 응하여야 한다.

- ④ “을”은 인증제품 또는 인증서비스에 대한 소비자 등 제3자의 모든 불만 기록을 유지하여야 하며, “갑”이 요구할 경우 그 기록을 제공하여야 한다.

**제15조(비밀의 유지)** “갑”은 “을”의 인증과 관련하여 알게 된 모든 정보에 대해 “갑”의 인증업무에만 사용하여야 하며, “을”의 승낙 또는 관련 법령에 근거하는 등의 정당한 이유 없이 다른 목적으로 사용하거나 제3자에게 해당 정보를 누설해서는 안 된다.

**제16조(단체표준마크 등의 허위표시)** “갑”은 “을”이 다음 각 호의 어느 하나에 해당하는 경우, “을”에 대하여 해당 사항의 시정조치를 하도록 요청하여야 하고, “을”은 시정을 완료한 후 “갑”에게 보고하여야 한다.

1. 인증받은자가 인증 받지 아니한 자 또는 다른 인증받은자의 제품 또는 서비스를 자체 제조한 제품 또는 자체 제공한 서비스로 위장하여 인증표시를 한 경우
2. 인증받은자가 자체 제조한 제품 또는 자체 제공한 서비스를 다른 인증받은자의 제품 또는 서비스로 위장하여 인증표시를 한 경우
3. 인증 받은 제품 이외의 제품 자체에 또는 그 제품의 포장·용기·납품서·보증서에 인증표시를 하거나, 이와 유사한 표시를 한 경우
4. 인증 받은 서비스 이외의 서비스의 계약서·납품서 또는 보증서에 인증표시를 하거나, 이와 유사한 표시를 한 경우
5. 인증 받은 제품·서비스 이외의 제품·서비스의 광고에 해당 제품이 인증을 받고 있다고 오해될 우려가 있는 방법으로 인증표시 또는 이와 유사한 표시를 한 경우

**제17조(단체표준마크 등의 허위표시 시 시정조치)** ① “갑”은 “을”의 공장 또는 사업장이 제16조의 단체표준마크 등의 허위표시를 한 경우 “을”에 대하여 시정조치를 강구하도록 요청하여야 한다.

- ② “갑”은 해당 시정조치 요청 시 기한을 정하여 통지하여야 한다. 또한, “갑”은 필요하다고 판단하면 해당 기한을 연장할 수 있다.
- ③ “갑”의 요청에 대하여 “을”이 정확하고 신속하게 응하지 않았을 때,

기한(연장한 경우를 포함한다)까지의 조치를 완료한 취지의 보고가 “을”로부터 이루어지지 않거나 보고내용이 충분하지 못한 경우, 인증을 취소할 수 있다.

**제18조(인증제품 또는 인증서비스가 단체표준 및 단체표준별 인증심사기준에 적합하지 않은 경우의 조치)** ① “갑”은 “을”의 인증제품 또는 인증서비스가 단체표준 및 단체표준별 인증심사기준에 부적합한 경우에는 시정조치 요구 및 확인심사, 특별현장조사 등을 실시할 수 있다.

② “을”은 핵심품질 평가항목이 부적합한 경우에는 부적합사항이 개선될 때까지 단체표준마크를 표시해서는 안 된다. 아울러 “을”은 부적합한 인증제품에 대해서는 단체표준마크를 표시하는 인증제품을 출하해서는 안 되고 부적합한 인증서비스에 대해서는 단체표준마크를 표시하여 제공해서도 안 된다.

③ “갑”은 “을”이 인증제품 또는 인증서비스 등이 해당 단체표준 및 단체표준별 인증심사기준에 부적합한 사항에 대하여 시정조치를 완료하였을 경우, 제1항의 조치를 철회할 수 있다. 다만, “을”이 시정조치를 완료하지 못한 경우에는 “갑”은 “을”의 인증을 취소할 수 있다.

**제19조(인증의 취소)** ① “갑”은 단체표준 인증업무규정 제57조(인증의 취소)에 의거하여 “을”이 다음 각 호의 어느 하나에 해당하는 경우, “을”의 인증을 취소할 수 있다.

1. 거짓이나 그 밖의 부정한 방법으로 인증을 받은 때
2. 사후관리를 받지 아니한 때
3. 사후관리 또는 시판품조사·현장조사 결과 인증 제품·서비스가 단체표준에 현저히 맞지 아니한 때
4. 현장조사를 거부·방해 또는 기피한 때
5. 부도, 폐업 등으로 인증제품 생산 납품 또는 서비스 제공이 사실상 불가하다고 판단될 때
6. 허위표시에 대한 시정조치 요구를 따르지 아니한 때
7. 인증 제품·서비스가 단체표준 및 인증심사기준에 적합하지 않아 단체표준 인증업무규정 제46조 제2항에 따른 개선권고, 표시정지, 재심사·재시험 등의 처분을 받았으나, 정당한 사유 없이 개선조치를 이행하지 아니한 때
8. 단체표준 인증업무규정 제46조 제2항에 따라 인증취소 처분을 받은 때

② “갑”은 제1항의 인증취소 외에 다음 중 하나에 해당하는 경우, 인증을 취소할 수 있다.

1. “을”이 “갑”에 대한 채무결제(인증심사를 위해 필요한 비용 등)를 이행할 수 없을 때
2. “을”이 “갑”과 체결한 인증계약에 위반한 때
3. “을”이 주요 자재관리 목록 변경 사항을 인증기관에 제출하지 않고 자재를 대체하거나 생략하는 경우

**제20조(인증받은자의 이의신청 절차)** ① “갑”은 “을”의 인증을 취소하고자 하는 경우에는 인증취소를 하고자 하는 이유, 인증위원회 개최일(해당 인증의 취소 여부 결정일), “을”의 이의신청 의견제출 방법 및 기한 등을 사전에 “을”에게 문서로 통보하여야 한다.

② “갑”은 “을”로부터 해당 인증의 취소에 대해서 이의신청 의견제출을 받은 때에는 이를 고려하여 인증취소를 최종 결정한다.

**제21조(인증취소와 관련된 조치)** “갑”은 “을”의 인증을 취소하는 경우에는 “을”의 취소된 인증제품의 제품·포장·용기·납품서·보증서·홍보물 또는 인증서비스의 계약서·납품서·보증서·홍보물에 단체표준 인증마크 등의 표시를 제거하도록 요청하여야 한다.

**제22조(“갑”에 대한 “을”의 기타 보고 의무)** “을”은 은 다음 각 호의 자료를 그 사유가 발생한 날부터 10일 이내에 “갑”에게 보고 하여야 한다. 단, 제4호의 경우 1개월 이내에 보고하여야 한다.

1. 인증제품 제조 또는 인증서비스 제공 중단사유 및 중단기간. 다만, 3개월 이상 중단하는 경우에만 해당되며, 중단기간은 1년을 초과할 수 없다.
2. 인증제품 제조 또는 인증서비스 제공을 다시 시작한 날짜(인증제품 제조 또는 인증서비스 제공을 중단한 자가 그 제조 또는 제공을 다시 시작하는 경우에만 해당한다.)
3. 인증제품 제조공장 또는 인증서비스 제공 사업장의 이전을 마친 날짜(인증제품 제조공장을 또는 인증서비스 제공 사업장을 이전하는 경우에만 해당한다.)
4. 단체표준 인증업무규정 제46조 제2항에 따른 단체표준인증 표시제거, 표

시정지, 판매정지 등의 처분에 대한 개선조치 결과

5. 연간 「단체표준인증 제품·서비스 생산·판매 실적보고서」 및 품질관리 활동 결과
6. 제품인증의 경우 주요 자재관리 목록(부품, 모듈 및 재료 등) 변경사항. (이 경우 보고 후 “갑”의 승인을 받아야 한다.)
7. 기타 인증단체의 장이 단체표준별 인증심사기준 또는 단체표준 인증업무규정에서 정한 사항

**제23조(“을”에 대한 “갑”의 기타 통지 의무)** “갑”은 이 인증계약의 해당 조항에서 정하고 있는 경우 외에 다음 각 호의 어느 하나에 해당하는 경우, 각각 정하는 시기에 “을”에게 통지하여야 한다.

1. “갑”이 사업의 전부를 제3자에게 승계시키는 경우, 지위승계일로부터 1개월 전까지
2. “갑”이 인증업무의 전부 또는 일부를 종료(인증단체 변경 포함)하고자 하는 경우, 종료일로부터 1개월 전까지
3. “갑”이 우수인증단체 인정취소 또는 기타 단체표준 업무와 관련하여 행정처분(벌금형·징역형·과태료 처분 등)을 받았을 때 및 인증업무를 휴지 또는 중지하거나 수행할 수 없게 되는 경우 즉시

**제24조(인증에 관계되는 비용)** ① “을”이 “갑”에게 지불하는 인증 및 인증유지를 위한 수수료에 대해서는 “갑”이 단체표준 인증업무규정에서 정하는 수수료 지급기준에 의한다.

② “을”은 공장심사 또는 사업장심사를 실시하기 전까지 인증신청의 철회를 요청할 수 있으며, “갑”은 인증신청의 철회를 요청 받았을 경우에는 납부 받은 수수료의 전액을 반환한다. 다만, “을”이 공장심사 또는 사업장심사 개시 이후와 공장심사 또는 사업장심사 및 서비스심사를 받은 후에 인증신청을 철회하는 경우는 수수료를 반환하지 않는다.

**제25조(인증 계약의 해제)** “갑”은 “을”에 대해 다음 각 호의 어느 하나에 해당하는 사유가 발생한 경우, 이 인증계약을 해제할 수 있다.

1. “을”이 “갑”에게 문서로 이 계약의 해제를 신청하여 “갑”에게 도착했을 때
2. 이 인증계약 제19조에 의거하여 “갑”이 “을”의 인증을 취소할 때
3. “갑”과 “을” 사이의 신뢰관계를 위반하는 행위가 있을 때

제26조(불가항력에 의한 인증계약의 종료) 천재지변 등 기타 불가항력에 의해 “갑”의 인증업무 수행이 불가능한 경우, 계약이 종료된 것으로 한다.

제27조(본 인증 계약에 정하지 아니한 사항) 이 계약서에 명시되지 아니한 사항과 계약서의 해석 또는 계약의 이행과정에서 발생하는 문제는 상호 신의와 성실의 원칙에 따라 상 관례를 따르되, 해석상의 견해차가 있을 때에는 “갑”과 “을”이 협의 하에 결정한다.

제28조(합의 관할) 이 계약과 관련하여 발생하는 분쟁에 관한 소송은 “갑”의 주된 사무소의 소재지 관할법원으로 한다.

제29조(기타) 이 계약서 2통을 작성하여 “갑”, “을“이 각각 날인 후 1통씩 을 보유 한다.

인증 계약 체결일 :                   년    월    일

“갑”

단체명 :

한국빗물순환증진협회

주 소 :

대표자 :

(인)

“을 “

회사명 :

(공장 또는 사업장명)

주 소 :

대표자 :

(인)

## 단체표준제품인증서

인증번호 :

업체명(\* 공장·사업장명) :

대표자 :

사업자등록번호 :

공장소재지 :

인증계약 유효기간(\* 단체 필요시) : 20 . . . ~ 20 . . .

단체표준명 :

표준번호 :

종류·등급·호칭·모델 :

○○○○단체 단체표준인증업무규정 제35조에 따른 인증심사를 실시한 결과 상기의 단체표준 및 인증심사기준에 적합하므로 ○○○○단체 단체표준인증업무규정 제32조에 따라 위와 같이 단체표준에 적합함을 인증합니다.

20 년 월 일(\* 인증일, 인증위원회 의결일)

## 한국빛물순환증진협회장

최초인증일 : 20 . . . 최종변경일 : 20 . . .

변경/재교부사유 :

차기 사후관리 완료 기한 : (공장심사 / 제품심사 / 공장+제품 / 사업장+서비스 중 택1) 20 . . .

위·변조 방지 바코드







[별지 제19호]

단체표준인증 공장(사업장) 관리 기록부										접수번호				
회사 현황	업체명 (공장·사업장)				대표자				사업자 번호					
	소재지	본사	(우)						Tel.					
									Fax.					
		공장 (사업장)	자체생산( ), OEM( )		(우)					Tel.				
									Fax.					
	설립년월일					규모	대지(㎡)					건물(㎡)		
	인 허 가 현 황	단체표준인증 보유 수									개			
		KS인증 보유 수				개		최근 KS 정기심사일						
		ISO/KSA9001 취득일												
		외국인증 수					기타 인증 수	(의무) 개		(임의) 개				
자 본 금(백만원)														
매 출 액(백만원)														
경상이익(백만원)														
종업원 수(명)		계		경영간부	기술직	사무직	생산직	기타						
인증 품목	인증번호		최초 인증일자			단체표준명			단체표준번호					
품질 관리 담당자	성명					생년월일								
	자격 구분					자격증번호								
설비	제조·가공설비													
	시험·검사설비													
	(서비스인증) 관련 설비													
사후 관리 현황	구분		일자			사후관리 결과								











[첨부1] 내부심사(자체 점검) 점검표 - (예시)

1. 일반	
점 검 항 목	결 과
1-1 단체표준의 제정 및 관리가 규정에 따라 실행되고 있는가? [확인내용] 1. 단체표준의 제정, 개정 및 폐지 절차 준수 2. 단체표준심사위원회 구성, 운영 및 이해관계인의 합의 준수 3. 단체표준의 3년 주기의 적합여부확인 이행 여부	<input type="checkbox"/> 적합 <input type="checkbox"/> 부적합
1-2 단체표준인증을 위해 인증심사기준이 개정 및 관리되고 있는가? [확인내용] 1. 단체표준이 개정될 경우, 해당 인증심사기준이 개정되며 포함되어야 할 사항(1. 일반심사기준, 2. 단체표준에 따른 품목별 심사기준)이 빠짐없이 반영되었는가? 3. 인증심사기준의 제정 및 개정 결과가 단체표준종합지원시스템 및 단체 홈페이지 게시 등 적절한 방법으로 공지되고 있는가?	<input type="checkbox"/> 적합 <input type="checkbox"/> 부적합
1-3 공정성 보장을 위한 방침이 인증 심사원 및 직원에게 이해되고 실행되고 있는가? [확인내용] 1. 공정성 보장을 위한 방침(예: 공정성 선언문)의 게시 여부 2. 공정성 보장을 위한 방침에 대한 직원들의 이해 여부 확인	<input type="checkbox"/> 적합 <input type="checkbox"/> 부적합
1-4 공정성 리스크 관리가 규정에 따라 시행되고 있는가? [확인내용] 1. 공정성 리스크의 이해관계자(인증심사원, 인증단체 직원, 인증위원회 위원, 인증단체내 관련부서 직원, 위탁계약 기관 직원 등) 파악 여부 2. 인증기업에 대해 최근 3년 이내의 인증획득을 지원한 활동(기술지도, 컨설팅, 사내교육 등) 사례 확인 3. 인증단체 활동 및 이해관계자(위탁기관 포함)에 의해 발생가능한 모든 공정성 리스크 파악, 분석 및 수준 검토 실시 여부 4. 파악된 리스크에 대한 조치(제거, 감소 등) 실행 여부 5. 해당되는 경우, 조치 결과 및 효과성 확인, 개선 실시 여부	<input type="checkbox"/> 적합 <input type="checkbox"/> 부적합
1-5 기밀유지를 위한 활동이 규정에 따라 실행되고 있는가? [확인내용] 1. 단체표준인증과 관련된 개인정보 보호(주민등록번호 기재 서류의 관리 등) 업무수행 여부 2. 인증단체 인원의 인증 업무와 관련된 정보의 비밀준수/기밀유지 서약서 운영 3. 인증단체 사무실 내의 문서보안(캐비닛 시건장치)과	<input type="checkbox"/> 적합 <input type="checkbox"/> 부적합

1. 일반	
점 검 항 목	결 과
컴퓨터 보안 관리 등	
1-6 단체표준인증에 대한 수수료 산정 및 징수가 규정에 따라 공개되고, 실행되고 있는가? [확인내용] 1. 기본수수료, 출장비 등 산정 기준 2. 제품시험비 산정 기준 3. 수수료 청구 및 수납	<input type="checkbox"/> 적합 <input type="checkbox"/> 부적합
1-7 단체표준 인증받은 자의 지위승계 및 KS가 단체표준으로 전환시 KS인증 받은 자의 지위승계 인증이 규정에 따라 실행되고 있는가? (해당되는 경우) [확인내용] 1. 단체표준 인증 받은 자의 지위승계의 실행여부 확인 2. KS가 단체표준으로 전환되었을 경우 KS인증받은 자의 지위승계에 대한 신청사례여부 및 실행여부 확인	<input type="checkbox"/> 적합 <input type="checkbox"/> 부적합

2. 조직	
점 검 항 목	결 과
2-1 인증업무수행 인원의 독립성이 확보되고 있는가? [확인내용] 1. 인증업무수행자의 업무독립성 여부	<input type="checkbox"/> 적합 <input type="checkbox"/> 부적합
2-2 인증위원회 및 공평성위원회의가 규정에 따라 구성 되어 있으며, 이해관계자가 균형있게 참여하고 있는가? [확인내용] 1. 인증위원회 및 공평성위원회 위원의 적격성 확인 2. 이해관계자 구성의 균형성 : 생산자 또는 협회/조합, 유통자, 소비자, 산업진흥기관, 시험/검사기관, 학계 등에서 고루 구성되고 특정 이해관계자가 지배적이지 않은지 여부(전체 인원의 과반 이하) 3. 요령의 이해상충방지 조항에 부합하는 지 여부	<input type="checkbox"/> 적합 <input type="checkbox"/> 부적합

3. 자원	
점 검 항 목	결 과
3-1 인증 관련 인원(인증심사원 및 직원)의 적격성 관리가 규정에 따라 실행되고 있는가? [확인내용] 1. 소속심사원 1명 이상 확인 및 전속심사원의 전속계약 여부 확인 2. 인증심사원 및 인증단체 직원의 적격성 기준 부합 여부 3. 적격성 평가/모니터링 실시 여부	<input type="checkbox"/> 적합 <input type="checkbox"/> 부적합

3. 자원	
점 검 항 목	결 과
4. 적격성 평가/모니터링 결과 후속조치 실시 여부	
3-2 인증 관련 인원에 대한 자체 교육 훈련이 규정에 따라 실행되고 있는가? [확인내용] 1. 교육훈련 필요성 파악 여부 2. 교육훈련 계획(예: 과목/내용, 기간/시간, 교재 및 강사 등) 수립 여부 3. 교육훈련 실시, 효과 파악, 보고, 후속조치 등의 여부 4. 교육훈련 프로그램, 교재 및 강사의 적정성	<input type="checkbox"/> 적합 <input type="checkbox"/> 부적합
3-3 인증 관련 인원에 대한 준수사항 및 관리감독이 규정에 따라 시행되고 있는가? [확인내용] 1. 공정성 규정/서약내용의 제정, 소통 및 인식 제고 2. 공정성 준수 모니터링의 실시 등 3. 기밀유지 점검항목과 연계 파악(기밀유지 서약 등)	<input type="checkbox"/> 적합 <input type="checkbox"/> 부적합
3-4 인증 업무에 필요한 시험설비와 제품검사원은 보유하고 있으며, 적절하게 관리되고 있는가? (해당되는 경우) [확인내용] 1. 품목별 시험장비 및 시설 보유여부 확인 (필요시, 표준물질, 한도건본 등 포함) 2. 품목별 시험절차/방법의 문서 확인 3. 적절한 환경조건의 기준 및 관리 상태 확인 4. 시험결과의 합부판정을 할 수 있는 적격한 검사원 자격 기준 및 검사원 확보여부 확인 5. 시험/검사에 대한 관리 (예: 시험/검사 결과 모니터링 등)	<input type="checkbox"/> 적합 <input type="checkbox"/> 부적합
3-5 인증 업무의 일부(시험/검사)를 위탁 하기 위한 외부 전문기관과의 계약 및 관리가 규정에 따라 실행되고 있는가? [확인내용] 1. 위탁기관 자격요건 충족 여부 [주] [주] 시험/검사 위탁기관은 KOLAS 인정을 받은 기관이어야 하며 위탁하는 시험/검사 항목이 공인기관의 인정범위에 포함되어야 함. 2. 위탁계약/협약서 체결 여부 3. 위탁계약/협약서 내용 (예: 위탁업무 범위/내용, 위탁 조건, 공정성 보장, 기밀유지 등) 4. 위탁 시험/검사에 대한 관리 (예: 시험/검사 결과 모니터링 등)	<input type="checkbox"/> 적합 <input type="checkbox"/> 부적합

4. 프로세스	
점 검 항 목	결 과
4-1 단체표준인증 신청 접수 및 검토가 규정에 따라	<input type="checkbox"/> 적합 <input type="checkbox"/> 부적합

4. 프로세스	
점 검 항 목	결 과
<p>실행되고 있는가?</p> <p>[확인내용]</p> <p>1. 인증신청서 및 구비서류의 적정성에 대한 검토 실시 여부</p> <p>2. 인증신청서가 접수되면 인증 타당성(예: 시험항목별 시험 가능 여부, 기한 내 시험 가능 여부 등)에 대한 검토 실시</p> <p>3. 타당성 검토 결과에 따른 처리</p>	
<p>4-2 공장심사 및 결과 보고가 규정에 따라 실행되고 있는가?</p> <p>[확인내용]</p> <p>1. 공장심사계획 내용의 규정 준수 여부</p> <p>- 심사팀 구성, 심사기간 및 시간 운영</p> <p>- 공정성 우려 인증심사원의 심사팀 편성에서 배제</p> <p>2. 공장심사보고서 제공 및 보고 현황</p>	<p><input type="checkbox"/> 적합      <input type="checkbox"/> 부적합</p>
<p>4-3 제품심사(시험·검사) 및 결과 보고가 규정에 따라 실행되고 있는가?</p> <p>[확인내용]</p> <p>1. 제품심사 절차: 샘플 채취, 제품시험 의뢰, 시험, 시험 성적서 검토(인증기준 충족여부 확인), 합부판정, 제품 심사 결과의 전달 등</p> <p>2. 샘플 채취를 위한 샘플링 방법/절차의 적절성</p> <p>3. 위탁된 업무(시험/검사) 결과를 확인 방법/절차의 적절성</p>	<p><input type="checkbox"/> 적합      <input type="checkbox"/> 부적합</p>
<p>4-4 인증결정을 위한 인증위원회 심의 또는 지정된 인원에 의한 결정이 규정에 따라 실행되고 있는가?</p> <p>[확인내용]</p> <p>1. 인증위원회 구성, 회의 개최, 심의, 심의 안건 및 심의 결과 기록 등 확인</p> <p>2. 인증위원회를 대신하여 지정된 인원(예: 인증책임자)이 인증의 유지를 결정하는 경우, 인증위원회의 위임 여부, 지정된 인원의 적격성 등 확인</p>	<p><input type="checkbox"/> 적합      <input type="checkbox"/> 부적합</p>
<p>4-5 인증계약 및 인증서 발급이 규정에 따라 실행되고 있는가?</p> <p>[확인내용]</p> <p>1. 인증계약 체결 여부</p> <p>2. 인증종합지원시스템을 통한 인증서 발급 및 인증서 서식 준수 여부</p>	<p><input type="checkbox"/> 적합      <input type="checkbox"/> 부적합</p>
<p>4-6 인증표시(인증마크)의 사용에 관한 관리가 규정에 따라 실행되고 있는가?</p> <p>[확인내용]</p> <p>1. [단체표준지원 및 촉진운영요령 제16조 (단체표준인증 제품 등의 사후관리) 참조-인증계약 체결여부</p>	<p><input type="checkbox"/> 적합      <input type="checkbox"/> 부적합</p>

4. 프로세스	
점 검 항 목	결 과
4-7 인증유지를 위한 사후관리가 규정에 따라 실행되고 있는가? [확인내용] 1. 사후관리심사 계획 수립, 안내/통보, 실시, 시정조치 (필요시), 결과보고, 결과 검토, 인증유지 결정 2. 문제점 발견 시 조치 여부	<input type="checkbox"/> 적합 <input type="checkbox"/> 부적합
4-8 인증관련 변경의 처리가 규정에 따라 실행되고 있는가? [확인내용] 1. 일반사항 (조직명, 대표자, 소재지 등) 변경 처리 2. 인증범위의 변경(확대·축소) 신청서 접수 및 검토, 사실 조사(필요시), 변경 처리	<input type="checkbox"/> 적합 <input type="checkbox"/> 부적합
4-9 인증취소 결정 및 후속조치 규정에 따라 실행되고 있는가? [확인내용] 1. 인증취소 절차 : 인증취소 대상 결정, 사전통보, 의견 제출, 인증취소 심의, 인증취소 결정, 인증취소 통보 및 공표, 인증서 반납 등 2. 인증취소 기준	<input type="checkbox"/> 적합 <input type="checkbox"/> 부적합
4-10 인증 관련 불만사항 및 이의제기 처리가 규정에 따라 실행되고 있는가? [확인내용] 1. 불만사항 및 이의제기의 구분 여부 2. 처리절차 준수 여부 : 접수, 검토, 접수 사실 통보, 의사 결정, 결정사항 안내 등	<input type="checkbox"/> 적합 <input type="checkbox"/> 부적합
4-11 인증 현황 및 단체 변경사항에 대한 보고가 규정에 따라 실행되고 있는가? [확인내용] 1. 보고/신고 내용 - 신규인증 건수, 합격률, 사후관리, 인증취소건수 등 - 단체의 법적 지위, 조직 및 대표자, 소재지, 인증업무규정 (인증심사기준 포함), 인증심사원 등 변경사항 2. 방 법 : 인증지원종합시스템 보고, 서면보고 등 3. 주 기 : 보고/신고 사항 발생 즉시, 매월 등	<input type="checkbox"/> 적합 <input type="checkbox"/> 부적합

5. 경영시스템	
점 검 항 목	결 과
5-1 단체표준인증 업무의 운영방침 및 목표 등에 대하여 공표되어 있고, 직원들이 이해되고 있는가? [확인내용] 1. 방침 및 목표의 가시화/게시 여부 확인	<input type="checkbox"/> 적합 <input type="checkbox"/> 부적합

5. 경영시스템	
점 검 항 목	결 과
2. 경영대리인의 실질적인 업무 수행여부 확인	
5-2 단체표준인증 경영시스템의 이행과 관련된 내외부 문서가 규정에 따라 관리되고 있는가? [확인내용] 1. 규정/지침/기준 문서 등의 승인권자의 승인 확인 2. 문서발행/배포현황의 관리상태 확인 3. 폐기문서 등의 식별 상태 확인 등	<input type="checkbox"/> 적합 <input type="checkbox"/> 부적합
5-3 단체표준인증 경영시스템의 이행에 따른 기록이 규정에 따라 관리되고 있는가? [확인내용] 1. 기록의 식별 관리 상태 및 검색 가능여부 확인 2. 기록 종류별 보존기간의 설정여부 확인 3. 기록보관장소 등의 시건장치 및 통제관리상태 확인	<input type="checkbox"/> 적합 <input type="checkbox"/> 부적합
5-4 단체표준인증 경영시스템에 대한 내부심사(자체점검) 가 규정에 따라 실행되고 있는가? [확인내용] 1. 내부심사 계획의 적절성 (예: 내부심사 대상 업무/범위, 내부심사 시간, 적용 요구사항 등) 2. 내부심사자의 적격성 및 독립성 3. 내부심사 실시 (년 1회 이상) 4. 내부심사 후속조치의 적절성 (부적합 원인조사, 시정 조치, 조치 결과 및 효과성 확인 등)	<input type="checkbox"/> 적합 <input type="checkbox"/> 부적합
5-5 단체표준인증 경영시스템에 대한 경영검토가 규정에 따라 실행되고 있는가? [확인내용] 1. 경영검토 시기 및 주기, 방법 2. 경영검토 보고서 포함사항의 적절성 - 단체표준 인증 목표 및 성과 - 공평성 관리 - 내부심사 및 외부평가 - 시정조치/개선 - 고객만족도 - 불만 및 이의제기 - 관련 법규 변경 - 이전 경영검토 후속조치 등 3. 검토결과에 따른 조치	<input type="checkbox"/> 적합 <input type="checkbox"/> 부적합